Сергей Собянин: Средняя зарплата учителя в Москве — 114 тысяч рублей в месяц

Страница 03

Самолеты Су-35 и Су-57 обгоняют американский F-35 в бою за место в строю армии Турции

Страница 04

Продавать новые облигации федерального займа начнут 2 сентября в банках-агентах и через интернет

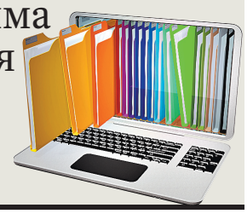

Страница 03

Почта приносит счета и посылки из интернет-магазинов, друзьям теперь пишут онлайн

Страница 06

Российская Газета

Общественно-политическая газета. Выходит с ноября 1990 года. **Пятница, 30 августа 2019.** № 193 (7951) **www.rg.ru** Столичный выпуск

ТОЛЬКО В «РГ» Вероника Скворцова о зарплатах врачей, льготных лекарствах и «Волне здоровья»

Волна вопросов

МИХАИЛ СИНИЦЫН

Вероника Скворцова: Мы централизовали закупку лекарств для пациентов с ВИЧ.

Ксения Колесникова

Что будет с зарплатами врачей? Какие лекарства должны быть в аптеке? Как ребенку получить высокотехнологичную помощь в лучших клиниках страны? Об этом в редакции «Российской газеты» говорили глава Министерства здравоохранения РФ Вероника Скворцова и директор Научного центра сердечно-сосудистой хирургии имени Бакулева академик Лео Бокерия. Пресс-конференция, посвященная старту всероссийской акции «Волна здоровья», началась с жизненно важного вопроса: как снизить нагрузку на врачей? И какими должны быть их оклады?

— В структуре зарплаты врачей гарантированная часть должна быть не менее 55–60 процентов. 10, максимум 15 процентов, это — компенсационные выплаты за ночные дежурства, за работу в праздничные дни. И не более 30 процентов — стимулирующие выплаты, — рассказала Вероника Скворцова. — Однако проблема в том, что по закону на федеральном уровне мы можем лишь рекомендовать регионам следовать этим пропорциям.

АКЦЕНТ

В структуре зарплаты врачей гарантированная часть должна быть не менее 55–60 процентов

Это приводит к тому, что в некоторых субъектах доля гарантированных окладов в зарплате врачей до сих пор составляет всего 20–25 процентов. Все остальное — средства, которые руководство больницы распределяет среди сотрудников по своему усмотрению, порой очень субъективно, порой по непрозрачным схемам.

— К чему это приводит? С одной стороны, формируются «элиты», получающие огромные деньги, во много раз превышающие зарплату даже наших ведущих профессоров из федеральных центров. С другой, есть люди, которые фактически получают 20 процентов от обещанных денег. Причем больше всего страдают молодые специалисты, которые еще не имеют стажа работы по специальности и категорий. Эта тревожная ситуация была темой нескольких совещаний на самом высоком уровне. Мы эти цифры привели президенту, — рассказала Вероника Скворцова. — Мнение минздрава? Необходимо восстанавливать отраслевую систему оплаты труда, хотя бы в ее усеченном варианте. С пониманием минимальной фиксированной заработной платы, в том числе в первичном звене.

Министр также прокомментировала недавний случай, произошедший в Нижнем Тагиле, где сразу несколько хирургов написали заявления об увольнении из-за огромных нагрузок и низких зарплат.

— По моему заданию в регионе работает комиссия минздрава, Росздравнадзора и Федерального фонда ОМС. Там возмутительные вещи выявляются. Люди работали на 2,34 ставки, — рассказала Вероника Скворцова. — У меня был период в жизни, когда приходилось дежурить по 9 суток в месяц. Могу сказать, что это очень тяжело. Врач не успевает восстанавливаться между дежурствами. Это невозможно физически. Поэтому будут приняты самые жесткие меры. Мы надеемся, что это послужит примером для многих регионов нашей страны. Сейчас все эти хирурги согласились дальше работать и никуда не уйдут. Это абсолютно нормальные люди, с хорошей корпоративной психологией.

Еще одной острой темой стали закупки лекарств. И здесь, по словам Вероники Скворцовой, ведется огромная работа, которая дает реальные результаты.

— Мы централизовали закупку лекарств для пациентов с ВИЧ. Благодаря этому за три года число получающих лечение больных выросло с 26 до 75 процентов. И мы поставили задачу довести охват до 90 процентов на будущий год. Правительство поддержало это предложение, — рассказала министр. — Кроме того, закупку самых дорогих лекарств для пациентов с пятью редкими орфанными заболеваниями мы «подняли» с регионального на федеральный уровень обеспечения закупок.

5 →

03 **Доверчивые банкоматы** принимали валюту из «банка приколов» как настоящие деньги

04 **Полномочия мировых судей** должны стать бессрочными, считают в правительстве

08 **Половину кандидатов** от оппозиционной партии «Альтернатива для Германии» не допустили до выборов в парламент Саксонии местные власти

09 **Остановить кровотечение** за пару минут из самой сложной раны сможет гель, разработанный российскими учеными

15 **Виталий Фридзон:** Наш козырь в том, чтобы соперник не знал, кто у нас выстрелит

СТАНИСЛАВ КРАСИЛЬНИКОВ / ТАСС

ВТОРАЯ МИРОВАЯ ВОЙНА Почему у западных политиков плохая память на даты

1 сентября 1939 года

Елена Новоселова

Главные памятные мероприятия, посвященные 80-летию начала Второй мировой войны, пройдут в Польше, которая первой подверглась нападению фашистов. Но Россию туда не позвали, вычеркнув из памяти жизни 600 тысяч советских солдат, погибших при освобождении этой страны от захватчиков. О санкциях на прошлое, фейках о войне и плохой памяти политиков наш разговор с научным руководителем Института всеобщей истории РАН, академиком Александром Чубарьяном.

Западные СМИ сейчас транслируют точку зрения, что главным спусковым крючком Второй мировой стал советско-германский договор о ненападении. Не подпиши его Сталин с Гитлером, войны бы не было. Есть даже более оригинальное мнение, что она началась 23 августа — в день подписания пакта Молотова — Риббентропа. Это что-то новенькое?

АЛЕКСАНДР ЧУБАРЬЯН: Эта точка зрения всплывала и раньше. Это, я бы сказал, довольно распространенное клише для оценки начала Второй мировой войны. И оно неплохо укладывается в современный контекст обвинений Советского Союза, читай, России во всех смертных грехах. А заодно можно и разделить ответственность, которая лежит на нацистской Германии за страшную катастрофу, в которую скатился мир.

Но войны не возникают из-за какого-то конкретного, даже очень серьезного и важного события. Особенно такие, как Вторая мировая — самая страшная война XX века. Понимание ее истоков возможно только с учетом большого числа стратегических условий. А то, что вы озвучили, довольно односторонний подход, упрощенное публицистическое толкование. Почему тогда не сказать, что война началась в сентябре 1938 года, после Мюнхенского соглашения. Многие историки полагают, что если бы не было бы Мюнхена, не было бы пакта 1939 года.

3 →

«1939 ГОД НАЧАЛО ВТОРОЙ МИРОВОЙ ВОЙНЫ»

Наступление германских войск в Польше в сентябре 1939 года.

КОНТРОЛЬ Счетная палата пришла к выводу, что за радио в домах берут слишком много

Кудрин ставит радиоточку

Евгений Гайва

Плата за радиоточки в домах россиян устанавливается вопреки действующему законодательству, пришла к выводу Счетная палата (СП) по итогам проверки ФГУП «Российские сети вещания и оповещения» (РСВО). Поэтому, по мнению контрольного ведомства, люди отказываются от проводного радио. Однако это еще и система оповещения на случай ЧС, которую стоило бы сохранить, считают специалисты.

РСВО — монополист, который контролирует радиосети трех городов федерального значения — Москвы, Санкт-Петербурга и Севастополя. Сейчас через проводное радио транслируются радиоканалы, которые в соответствии с указом президента от 2009 года должны быть бесплатными — это «Маяк», «Радио России» и региональные программы. Самое главное, что эта же сеть используется для оповещения населения в случае чрезвычайных ситуаций. Только такое радио способно работать без электричества, а потому иногда может стать незаменимым. Итак, эти услуги вроде бы должны быть бесплатными. На деле все иначе. Скажем, в Москве тариф за радиоточку с 2013 по 2019 год вырос с 56 до 112 рублей в месяц.

2 →

ОСОБЫЙ ГОСТЬ

СЕРГЕЙ МИХЕЕВ

5 →

Мирей Матье и другие удивительные гости выступают на фестивале военных оркестров Спасская башня

ГЕОПОЛИТИКА Верховная рада Украины избрала премьера и спикера

А обеды дорожают

Павел Дульман

Вчера открылась первая сессия нового, 9-го созыва Верховной рады Украины.

Мероприятие прошло без неожиданностей, по заранее озвученному плану, и в атмосфере трогательного, но лицемерного единения между старыми и новыми украинскими политиками.

Прибывающих к зданию депутатов и гостей церемонии встречали несколько митингов — здесь были националисты, группа людей, называющих себя переселенцами с Донбасса, и некие активисты, настаивавшие на искоренении практики неавторизованного голосования.

Многие депутаты, а также президент Украины Владимир Зеленский перед появлением в парламенте заехали на Михайловскую площадь, где перед импровизированным мемориалом явили скорбь по карателям из «добровольческих батальонов», ровно пять лет назад разгромленных ополчением Донбасса в Иловайске и окрестностях.

Минута молчания по этому поводу также была объявлена спикером Андреем Парубием перед сложением полномочий и пересадкой в зал, уже в роли рядового депутата. Юлия Тимошенко явилась в парламент на каблуках и в белом, Виталий Кличко на велосипеде, Владимир Зеленский без галстука, а Святослав Вакарчук с почти детским после посещения косметолога лицом. Благодарил за все каждого встречного и жал руки Петр Порошенко.

8 →

АВИА Минтранс готовит систему отпугивания птиц от аэропортов

Чайкам грозят спецсредства

Евгений Гайва, Екатерина Ясакова

Минтранс объявил тендер на 5,6 миллиона рублей для разработки новой системы орнитологической безопасности аэропортов.

Министерство хочет избежать инцидентов, подобных случившемуся 15 августа, когда Airbus A321 «Уральских авиалиний» совершил аварийную посадку в кукурузном поле из-за столкновения со стаей чаек после взлета из аэропорта Жуковский. Тогда жертв удалось избежать благодаря профессионализму и выдержке летчиков.

Всего в российском госреестре значится 241 аэродром. Из них, как ранее рассказал «РГ» руководитель отраслевой группы авиационной орнитологии Сергей Рыжов, только 10–15 процентов имеют в своем штате специалистов по орнитологическому обеспечению безопасности полетов. Основной документ в этой сфере был создан 30 лет назад и с тех пор не менялся, хотя за это время появилось очень много различных специализированных средств отпугивания птиц.

Международная организация гражданской авиации (ICAO) ежегодно регистрирует около 5400 столкновений воздушных судов с птицами. Чтобы столкновение закончилось катастрофой, должно совпасть сразу несколько факторов.

5 →

Официальные курсы валют ЦБ России с 30.08.19

Австралийский доллар	44,9809	Венгерский форинт**	22,4021	Индийская рупия**	93,0383	Новый туркменский манат	19,0979	Таджикский сомони*	68,9180	Шведская крона*	68,6275
Азербайджанский манат	39,3440	Вон Республики Корея***	55,0469	Казахстанский тенге**	17,2306	Норвежская крона*	73,7170	Турецкая лира	11,4696	Швейцарский франк	67,9636
Армянский драм**	14,0078	Гонконгский доллар*	85,0856	Канадский доллар	50,2425	Польский злотый	16,8596	Узбекский сум****	71,0076	Южноафриканский рэнд*	43,5002
Белорусский рубль	31,9044	Датская крона*	99,1578	Киргизский сом**	95,7634	Румынский лей	15,6324	Украинская гривна*	26,4701	Японская иена**	62,8533
Болгарский лев	37,8063	Доллар США	66,7471	Китайский юань*	93,3330	СДР	91,5063	Фунт стерлингов	81,4114		
Бразильский реал	16,0100	Евро	73,9558	Молдавский лей*	37,4773	Сингапурский доллар	48,0852	Чешская крона*	28,6063		

*За 10
**За 100
***За 1000
****За 10 000

4 607044 060159 19135

КОНТРОЛЬ СП нашла пустые траты на развитие госстатистики

У РОССТАТА НЕ СОШЛИСЬ ЦИФРЫ

Евгений Гайва

Росстат выполнял проект по укреплению системы госстатистики девять лет, но так полностью и не внедрил новые технологии сбора и предоставления статистической информации, а оплаченное мобильное приложение сайта отсутствует, пришла к выводу Счетная палата (СП).

Работы проводились в рамках проекта «Развитие системы государственной статистики—2», который стартовал в 2008 году, а завершиться должен был в 2018-м. Но сроки затянули, а расходы федерального бюджета выросли в три раза, с 40 до 121 миллиона долларов, констатировала СП.

Реализация проекта затянулась из-за длительных конкурсных процедур на заключение ключевого контракта по определению системного интегратора. Долго не могли определиться с требованиями к исполнителю и критериями определения победителя. Кроме того, мероприятия проекта корректировались, а исполнители не соблюдали договорные обязательств по поставкам оборудования и оказанию услуг.

Для разработки современных методик сбора и предоставления информации по контрактам привлекались различные эксперты, в том числе международные. Но некоторые из созданных ими продуктов остались невостребованными. «В ходе выборочной проверки контрактов установлено, что имущество, информационные ресурсы и методики, приобретенные в ходе реализации проекта в рамках четырех контрактов, Росстатом применяются не в полном объеме (частично)»,—говорится в отчете СП.

> СП не нашла мобильное приложение сайта Росстата, за которое заплатили миллионы рублей

Серьезно предполагалось поработать над сайтом службы статистики—обновить его дизайн и кольца сайтов, внедрить единую систему управления контентом, создать мобильное приложение для платформ iOS и Android. На эти цели было предусмотрено 64,6 миллиона рублей. Но мобильное приложение Росстата, разработка которого уже была оплачена, аудиторы не обнаружили. «На момент проверки дизайн официального интернет-сайта Росстата и кольца сайтов, размещенных в сети Интернет по адресу: http://gks.ru, не был обновлен»,—констатировали в контрольном ведомстве. Обновленная единая система управления контентом сайта также не была внедрена.

В Росстате пояснили, что уже действует новый сайт (new.gks.ru). А мобильные приложения дорабатываются и будут представлены к 30 сентября этого года.

Но СП указала и на другие пробелы. Часть имущества и созданных информационных ресурсов используются неэффективно, считают в контрольном ведомстве. Вызвали сомнение у аудиторов и результаты обучения персонала Росстата. В отчетность включали сотрудников, которые прошли обучение не только в рамках проекта, но и самостоятельного госзаказа, на который из бюджета отдельно направлялись деньги.

В результате эффективность трат средств на «укрепление потенциала статистической системы Российской Федерации» в СП признали «неочевидной». Фактические значения показателей проекта не дают оснований сделать вывод о достижении его цели, считают в СП.

За непрозрачную методику сбора данных и расчета показателей Росстат в последнее время критиковали неоднократно. Помимо совершенствования методик нужна и реформа системы Росстата, отметил в беседе с «РГ» директор Центра конъюнктурных исследований НИУ ВШЭ Георгий Остапкович. Например, можно было бы укрупнить территориальные органы. Тогда возникало бы меньше искажений при передаче информации, отметил он. ●

ПРЕЗИДЕНТ Владимиру Путину доложили о реализации национальных проектов в Забайкалье

Поддержка из центра

РИА НОВОСТИ

Александр Осипов рассказал главе государства о плане экономического и социального развития Забайкальского края.

Кира Латухина

По территориальным органам федеральных ведомств нужно принимать решение о повышении зарплаты, заявил президент Владимир Путин на встрече с врио губернатора Забайкальского края Александром Осиповым.

Александр Осипов рассказал о работе по ликвидации последствий апрельских пожаров. Пострадало почти 900 человек, всем дали социальные выплаты, большинство потерявших жилье семей его уже получили. Сгорело 120 чабанских животноводческих стоянок. «Мы не оставляем людей и знаем вашу бескомпромиссность во всем, что касается интересов людей. Поэтому мы и сами так же к этому относимся, стараемся помочь,—заверил врио главы региона.—И с подрядчиками—смотрим, чтобы подрядчики выполняли свои обязательства, и эти деньги никуда не ушли и чтобы до холодов были восстановлены все пострадавшие стоянки».

Осипов доложил о плане экономического и социального развития, разработанному по указанию премьер-министра Дмитрия Медведева. Он предполагает привлечение 1,3 трлн рублей инвестиций, позволяет практически удвоить ВРП, создать 60 тысяч новых рабочих мест. «Территорию опережающего развития создали, первые 15 проектов там», — сообщил врио главы региона.

АКЦЕНТ

> План экономического и социального развития Забайкальского края предполагает привлечение 1,3 трлн рублей инвестиций

Осипов поднял вопрос тарифов. «Я уже к вам обращался, и вы тогда принимали положительное решение. В принципе сейчас эта работа ведется»,—сообщил он. «Там разница очень большая с соседними регионами. С Иркутском 70 процентов, по-моему?» — уточнил президент. «Да, большая разница со всеми соседними регионами,—согласился докладчик.—Сейчас подготовлено два решения. По одному из них есть вариант принятия решения, может быть, даже с начала года. Поэтому просили бы вашей поддержки».

Реализация плана позволит изменить степень дотационности бюджета. «Уже к 2024 году мы можем на треть снизить степень дотационности, к 2026 году—вполовину, и в последующем стать бездотационным регионом»,—обрисовал Осипов.

«Мы активно вошли в национальные проекты»,—продолжил врио главы региона. Впервые за несколько лет идет положительный рост промышленного производства, оборота розничной торговли, объема платных услуг населению, и безработица снизилась на процент. «Конечно, большей частью это эффект от ожиданий, надежд и от веры бизнеса в то, что мы делаем»,—считает докладчик.

Осипов рассказал, какие объекты сейчас возводятся. «Новые обязательно надо строить, но надо не забывать и о состоянии тех учреждений, которые уже работают, и по школам, и по детским садам», —призвал президент. «Мы сейчас готовим план восстановления социальной инфраструктуры, но нужна будет поддержка федерального центра»,—заявил врио главы региона. Также он попросил поддержки в восстановлении ЖКХ.

«И уровень заработной платы какой?»—спросил президент. «35 тысяч рублей сейчас»,—ответил собеседник. «А в территориальных подразделениях федеральных органов власти? Посмотрите, сколько там. У них вообще в целом по стране уровень доходов ниже, зарплата ниже часто, чем в региональных органах», — констатировал президент. «Вы абсолютно правы, и у нас из-за этого недокомплект,—не скрывал Осипов.—Есть районный коэффициент заработной платы. Получилось так, по-моему, это все-таки ошибка советского еще планирования, когда он был занижен для Забайкальского края... При очень суровом климате, бесснежных зимах, летом жара, зимой—якутские морозы, самый «горимый» регион. В общем, суровые условия, много ограничений, а коэффициент всего 1,2». «Вообще по всем территориальным органам федеральных ведомств нужно будет принимать решение о повышении заработной платы»,—заметил Путин. ●

ПРАВИТЕЛЬСТВО Кабмин обсудил состояние конкуренции в стране

Ради рынка

Владимир Кузьмин

Федеральная антимонопольная служба (ФАС) попросила премьер-министра Дмитрия Медведева помочь с контролем за исполнением министерствами отраслевых планов по развитию конкуренции.

Вчера на заседании правительства ФАС представила тринадцатый ежегодный доклад о состоянии конкуренции в стране. Сейчас в России действует национальный план развития конкуренции, утвержденный президентом. Правительство приняло большую «дорожную карту», обязав каждое министерство заниматься проблемами конкуренции в своих отраслях. Более того, принят стандарт развития конкуренции в регионах. Однако вызовов для свободной экономики остается еще много. «Прежде всего это изменение факторов, которые отвечают за ее рост. Это происходит не только с нашей экономикой, а вообще с экономиками мира. На это надо реагировать», —подчеркнул председатель правительства. Например, цифровые технологии используются для завуалированной монополизации рынка и картельных сговоров. «Существуют и другие негативные факторы. Сохраняются такие тенденции по государственному ресурсу, который используется подчас с избытком. Доля государства в экономике остается высокой», — констатировал Медведев.

Вызовом для конкуренции признается и слабый уровень развития малого и среднего бизнеса. Работа идет, но ряд целей, признает премьер-министр, только предстоит достигнуть. Отдельные законодательные инициативы находятся на рассмотрении Госдумы. В частности, законопроект о запрете создания унитарных предприятий на конкурентных рынках. «Исхожу из того, что в осеннюю сессию этот документ будет принят. Готовятся и другие решения»,—отметил глава кабмина.

Глава ФАС Игорь Артемьев основной задачей сейчас считает интеграцию национальных проектов, куда вкладываются огромные средства, с нацпланом по развитию конкуренции. Он видит нацпроекты конкурентными, открытыми и рождающими новые возможности для предприятия. «В противном случае это может превратиться в простое освоение средств и только»,—предостерег Артемьев.

АКЦЕНТ

> Вызовом для конкуренции признается и слабый уровень развития малого и среднего бизнеса

При этом исполнение «дорожных карт» министерствами оценено в 41,5 процента. Этот уровень, по словам Артемьева, отражает отношение отраслевых ведомств к конкуренции в принципе. Высокая степень отмечена у министерств: финансов, энергетики, труда и социальной защиты. Более слабая—у министерств: здравоохранения, строительства и ЖКХ, сельского хозяйства. «Очень хотелось бы в сегодняшнем проекте решения отметить необходимость исполнения и помочь нам с контролем за исполнением этих планов»,—обратился глава ФАС к председателю правительства.

На заседании выяснилось, что на 14 процентов снизилось количество нарушений самими органами власти закона о конкуренции. За последние 3—4 года снижение составило более 40 процентов. Президент поставил задачу к 2020 году добиться снижения на 50 процентов.

Близок к исполнению показатель по доле малого бизнеса при госзакупках в рамках 44-го Федерального закона: 29,7 процента при целевом показателе в 31 процент. А вот в рамках закона о закупках отдельными видами юридических лиц получилось достичь только 12 процентов из 18. «Сегодня наши компании не очень охотно работают с малым бизнесом»,—сделал вывод Артемьев.

О госзакупках в правительстве говорят постоянно, обратил внимание глава ФАС, а вот о продажах имущества практически никогда, и здесь кроются большие возможности для скрытых сделок. «Мы не увидим нигде объявлений о продаже конфиската, вещественных доказательств, используемых следствием, мы часто раздаем природные ресурсы бесплатно, без конкурентных процедур, и тем самым кто-то обогащается и создается неконкурентная среда»,—заявил Артемьев. Хотя очевидно, что конкуренция позволяет государству эффективно использовать свои средства. В качестве примера глава ФАС привел первые два этапа электронных торгов по подключению социально значимых объектов к сети Интернет. «Все было сделано не просто по закону, а правильно,—дал он оценку работе министерства цифрового развития, связи и массовых коммуникаций.—В результате уже на первых торгах экономия составила 53 процента, или 3 миллиарда рублей. А в целом по всей стране она может составить до 90 миллиардов рублей».

Не очень благополучно обстоят дела с законодательными актами, которые принимаются в рамках национального плана, считают в ФАС. До сих пор не приняты пятый цифровой антимонопольный пакет, законы об основах регулирования тарифов, не реформировано правовое регулирование монополий. «Они согласованы в правительстве все мучительно, одобрены вице-премьерами, но на них на всех стоят отрицательные заключения ГПУ», — объяснил Игорь Артемьев причины. Работа с Государственно-правовым управлением президента продолжается.

Глава ФАС сделал вывод—для развития конкуренции надо всего лишь заниматься исполнением национального плана и «дорожной карты». Он также предложил приступить к подготовке нового национального плана на 2021—2025 годы, который объединит задачи для всех органов власти: от федерального уровня до муниципального. ●

РИА НОВОСТИ

Правительство обязало каждое министерство заниматься проблемами конкуренции в своих отраслях.

Кудрин ставит радиоточку

1 ← «При отсутствии государственного регулирования с 2013 по 2019 год тариф для населения менялся по Москве 9 раз, по Санкт-Петербургу 8 раз, для организаций в Москве—8 раз и в Санкт-Петербурге—3 раза»,—отмечают в СП. Сейчас радиоточки в трех городах имеют 2,7 миллиона человек. За год набираются миллиарды рублей абонентской платы. Но в прошлом году ФГУП РСВО каким-то образом стало убыточным, выяснила Счетная палата.

Тем временем с 2012 по 2018 год количество радиоточек уменьшилось на 26,8 процента, а снижение числа собственно радиослушателей может быть еще больше. Официально отключают радио, написав заявление, далеко не все абоненты, которые перестали в нем нуждаться, многие просто отрезают провода и замуровывают радиоточку во время ремонта. К новым домам в городах федерального значения проводное радио должны подводить. Но разводку внутри квартир выполняют сами собственники, о проводном радио вспоминают единицы.

В результате сейчас в Москве охвачены проводным вещанием около трети населения, в Санкт-Петербурге—около 60 процентов жителей, а в Севастополе—около 7 процентов.

В СП предложили ввести госрегулирование тарифов на радиовещание. В Россвязи, которой подконтрольно ФГУП РСВО, пообещали учесть замечания СП.

Однако ситуацию по всей стране это не изменит. В 61 регионе услуги проводного вещания оказывает «Ростелеком». Количество абонентов тоже падает. Проводным радио охвачены не более 5,8 процента населения. В других регионах радиосети попросту демонтировали.

«В деревнях, в сельской местности проводного радиовещания практически нет»,—говорит завкафедрой системы сетей массовых коммуникаций Московского технического университета связи и информатики Сергей Мишенков. В какой-то момент возобладало мнение, что сеть невыгодна, и ее стали убирать, забывая, что это еще и средство оповещения, поясняет он.

Но над будущим сетей проводного вещания задумывались еще в 90-е годы. «Мы предлагали объединить проводное радио с системой экстренных вызовов. Представьте, больная бабушка наживает кнопку, и в аппаратную поступает сигнал»,—говорит Мишенков. Тогда от этой системы многие бы не отказывались, уверен он. ●

ИНТЕРНЕТ Поисковики не смогут показывать пользователям ссылки на пиратский контент

Выдачи.net

Ольга Туманова

Интернет-поисковики будут обязаны оперативно удалять ссылки на страницы с пиратским контентом в досудебном порядке. Такие поправки разработал Роскомнадзор совместно с интернет-компаниями и правообладателями. Новые нормы распространятся на все поисковики, работающие в России, то есть не только на «Яндекс» и Mail.ru Group, но и на Google.

Поисковики дают примерно 75% пиратского трафика, говорил в июне 2019 года глава Роскомнадзора Александр Жаров. Жаров упоминал, что проект поправок в антипиратский закон может быть внесен в Госдуму осенью. Они разрабатывались на основе меморандума, подписанного российскими интернет-компаниями и правообладателями в ноябре 2018 года. Согласно этим договоренностям создан реестр указателей страниц пиратских сайтов (держатель реестра—Медиакоммуникационный союз, объединяющий операторов связи и телевещателей), которые оперативно удаляются из поисковой выдачи во внесудебном порядке: администраторы интернет-сервисов не реже, чем раз в пять минут, обращаются к реестру за перечнем ссылок на нелегальный контент, после чего ссылки исключаются из поисковой выдачи, а размещенные аудиовизуальные произведения удаляются из видеохостингов.

Эту практику решили закрепить законодательно, но в расширенном формате. Проект поправок предполагает как минимум два способа удаления ссылок: в первом у поисковика будет время для принятия такого решения после получения жалобы, второй подразумевает создание реестров пиратских ссылок—в таком случае поисковики будут обязаны удалять ссылку в течение шести часов с момента появления в реестре. ●

ПРОЕКТ Будут повышены штрафы за нарушение прав инвалидов

Бес барьеров

Елена Березина

Минтруд предложил повысить штрафы за нарушение прав людей с инвалидностью. Речь о таких правах как защита от безработицы, содействие в трудоустройстве, доступ к объектам инженерной, социальной и транспортной инфраструктуры. Ведомство разместило уведомление о начале разработки поправок в законодательство на федеральном портале проектов нормативных правовых актов.

Сейчас штраф за несоблюдение прав инвалидов колеблется от одной до десяти тысяч рублей для должностных лиц и от 20 тысяч до 100 тысяч рублей для организаций. Комитет по правам инвалидов считает эти штрафы неэффективными. «Такие мягкие санкции фактически подталкивают некоторых недобросовестных собственников объектов продолжать практику несоблюдения прав инвалидов на доступную среду в случаях, когда соблюдение законодательно установленных условий доступности требует от собственников объектов или поставщиков услуг расходов финансовых средств, в несколько раз превосходящих размеры установленных штрафов»,—говорится в уведомлении Минтруда. Фактически предприятиям проще платить штрафы, чем тратить средства на повышение доступности объектов для инвалидов. Повышенные штрафы могут вступить в силу в июле 2020 года.

При этом уже более 50 процентов объектов адаптированы под нужды инвалидов, а в течение ближайших лет власти намерены выделить более 20 миллиардов рублей на продолжение работы по созданию безбарьерной среды. Об этом в конце прошлого года сообщил глава правительства Дмитрий Медведев на встрече с представителями общероссийских общественных организаций инвалидов. ●

ДЕНЬГИ Популярные банкоматы не отличают купюры «банка приколов» от настоящих

ЗАПРЕТНЫЕ ПРИЕМЫ

Игорь Зубков

Устаревшие модели одного из ведущих производителей банкоматов NCR оказались неспособны распознать фальшивки из «банка приколов»: все последние успешные вбросы «сувенирных денег» производились в банкоматы именно этого производителя, причем только с валидаторами (устройство, распознающее купюры) ABV, HBV и RBV.

Ряд банков сообщил об отсутствии устаревших устройств в своих сетях; Сбербанку, который обладает крупнейшей сетью банкоматов, надо поменять около 4 тысяч устройств, пишет издание. В Сбербанке «РГ» сообщили, что банк активно обновляет парк устройств самообслуживания, а банкоматов NCR с указанными валидаторами в его сети менее 5%. Всего в России 192 тысячи банкоматов.

ЦБ проводит тестирование защищенности валидаторов и банкоматов, работающих в рециркуляционном режиме, и публикует перечень испытанных устройств. Названных валидаторов в нем нет. Перечень носит рекомендательный для банков характер, они несут все риски, связанные с вбросом фальшивок. Единственное жесткое требование, предъявляемое Банком России к банкоматам,—они должны распознавать не менее четырех номиналов банкнот.

Как ранее сообщала «РГ», Банк России обсуждает введение административной ответственности за незаконное изготовление предметов, которые имеют сходство с рублевыми банкнотами и монетой. Речь не только о билетах «банка приколов», которые могут ввести в заблуждение людей, но и об изделиях, частично воспроизводящих защитные признаки, распознаваемые банкоматами.●

ТОРГОВАЯ ВОЙНА Обувной бизнес США выступил за отмену пошлин

КЕДЫ ПРОТИВ

Елена Березина

Более 200 американских обувных компаний направили президенту США Дональду Трампу, а также министру финансов Стивену Мнучину и другим чиновникам, участвующим в торговых переговорах с Китаем, письмо с просьбой отменить новые пошлины на китайский импорт, которые начнут действовать с 1 сентября. В числе подписантов такие производители обуви, как Adidas, Converse, Crocs и Nike, крупные ретейлеры Foot Locker и JC Penney, а также небольшие и независимые обувные магазины. Об этом сообщает CNN.

На прошлой неделе Трамп пообещал повысить запланированные пошлины на импорт китайских товаров народного потребления, включая обувь, объемом 300 миллиардов долларов не на 10 процентов, как планировалось ранее, а на 15. Это стало ответным шагом на объявленное 23 августа Китаем введение с 1 сентября пошлин в 5—10 процентов на американские поставки объемом 75 миллиардов долларов.

Американские пошлины начнут действовать с 1 сентября, хотя импорт большинства товаров останется беспошлинным до 15 декабря. На этот шаг Трамп пошел, чтоб не препятствовать предпраздничным распродажам. «Нет сомнений в том, что пошлины действуют как скрытые налоги, уплачиваемые американцами и их семьями»,—говорится в письме. «Чрезвычайно важно, чтобы президент знал, что его новые налоги нанесут ущерб как сотрудникам предприятий, так и семьям, которые покупают обувь,—сказал Мэтт Прист, президент и главный исполнительный директор Ассоциации дистрибьюторов и розничных торговцев обуви США (FDRA, Foot Distributors and Retailers of America).—Обувные бренды уже заявили, что пошлины будут препятствовать росту рабочих мест».●

1 сентября 1939 года

1 ←

Можно также сказать, что если бы было подписано в Москве соглашение о военной конвенции между Англией, Францией и Советским Союзом, может быть, Гитлер не осмелился бы начать войну. И такое предположение тоже возможно. Но Вторая мировая—это более сложный расклад событий и взаимодействий: геополитических, идеологических и прочих.

Документы о намерениях Гитлера, датированные до августа 1939 года, есть?

АЛЕКСАНДР ЧУБАРЬЯН: Конечно. Например, карта германского Генштаба, сделанная весной 1939 года, где указана последовательность «мероприятий» по созданию Великой Германии. Ее можно увидеть на открывшейся недавно выставке «1939 год. Начало Второй мировой войны». Там так и написано: «Поглощение». Польша, Балканы, Северная Европа, Англия, Франция. Заканчивается этот план на Советском Союзе. Дата нападения—осень 1941 года. Известно так же, что в апреле нацистская Германия приняла окончательное решение о нападении на Польшу. Так называемый план «Вайс». Гитлер наметил срок захвата на 24 августа 1939 года, но потом на неделю отложил. Война была запрограммирована Германией. Пактом нацисты решили обезопасить себя от войны на два фронта. У СССР были свои мотивы.

На открытии выставки, посвященной 1939 году, присутствовали и немецкие дипломаты. Идея обоюдной вины явственно прозвучала в их выступлении...

АЛЕКСАНДР ЧУБАРЬЯН: Я не буду комментировать официальное выступление представителя германского посольства. Но намерение разделить ответственность между нацистской Германией и Советским Союзом действительно есть. И это также старая позиция. Сначала утверждалось, что Гитлер и Сталин развязали войну. Потом говорили, что нацизм и коммунизм. Хотя большинство немецких историков и политиков признают тогдашнюю Германию главным виновником Второй мировой.

А историки других стран?

АЛЕКСАНДР ЧУБАРЬЯН: Совсем другое дело, историки Польши и Прибалтики: там часто приравнивают действия гитлеровской Германии и Советского Союза. Что сказать? Эта точка зрения имеет политизированный оттенок. Многие профессиональные историки отвергают такой узкий взгляд на те события. Все-таки нужно исходить из документальных свидетельств и глубокого анализа причин Второй мировой войны. А к ней вел весь ход событий после Первой мировой. И Версаль, породивший неравенство стран, и Мюнхен с разделом Чехословакии... В мире в целом существовала недооценка угрозы фашизма.

Отсутствовало доверие между странами, которые могли что-то противопоставить нацистской идее. Немцы стремительно вооружались, но Лига Наций ничего не смогла выработать против них. Не было мощного противодействующего движения (нормативного, юридического и морального) в трактовке фашистской угрозы.

А для Советского Союза подписание пакта было очень непростым решением, потому что длительное время он был главной силой противодействия фашизму, и это все признавали. Фашизм в общественном мнении СССР считался главной опасностью для мира. Поэтому, конечно, подписание договора имело и свои репутационные издержки. К слову, Сталин всегда боялся общего антисоветского блока, а после Мюнхена в Кремле о нем задумались еще больше. Это подтолкнуло советское руководство к попытке договориться с Германией. А Гитлер, не договорившись с СССР, мог бы договориться с Англией и Францией, как он это сделал год назад. Контакты Германии с этими странами существовали и продолжались.

Но в западной прессе пишут, что эти контакты происходили не на высоком уровне...

АРКАДИЙ КОЛЫБАЛОВ

Александр Чубарьян: Намерение разделить ответственность между нацистской Германией и Советским Союзом действительно есть. И это старая позиция.

АЛЕКСАНДР ЧУБАРЬЯН: Но такие же представители были у Англии и Франции на переговорах с Советским Союзом. Они тоже приехали в Москву без полномочий принимать какие-то решения. «Зондаж»—обычная дипломатическая практика. Если же говорить об уровне контактов нацистов с английскими и французскими дипломатами, то он был вполне достаточным, чтобы о нем знали в Кремле. И оправданная опасность новой антисоветской коалиции была среди аргументов Сталина при принятии решений.

10 лет назад, когда отмечалось 70 лет начала Второй мировой, была создана комиссия по противодействию попыткам фальсификации истории в ущерб интересам России. Тогда слова «фейк» еще не знали. Но разве под силу историкам, которые апеллируют к фактам и архивам, бороться с блогерами? Лженовости разносятся по сети многотысячными копиями...

АЛЕКСАНДР ЧУБАРЬЯН: Конечно, никакими комиссиями недобросовестных блогеров не успокоишь. Но от них страдают не только в России. Это общемировая тенденция. Роль интернета выросла во всех сферах нашей жизни. И историки тоже должны идти в социальные сети с документами, архивами, фактами. Главное, деполитизировать историю, постараться, чтобы эта наука не служила отдельным политикам. А ученые должны доверять друг другу и вести исключительно научный диалог. К примеру, у нас получилось так поработать с немецкими коллегами. Совместное российско-германское учебное пособие вызвало одобрение у западных специалистов. Потому что книга выстроена на основе сопоставления разных точек зрения на исторические события. Ну а блогеры, которые пишут все, что в голову придет, это неизбежное зло. И с ним приходится считаться. То есть еще активней работать с качественными СМИ и писать добросовестные учебники.

Вот интересно, что пишут о Второй мировой в своих учебниках, к примеру, наши союзники-французы?

АЛЕКСАНДР ЧУБАРЬЯН: Мы недавно были во Франции на совещании по учебникам истории. К слову, его инициаторами были хозяева. Я посмотрел французские учебники. Взгляд на Вторую мировую там весьма односторонний. Да и вклад Советского Союза в разгром фашизма подан очень лаконично. Мы обратили внимание на это наших французских коллег и высказали свою озабоченность, поскольку такая картина не соответствует исторической правде.

АКЦЕНТ

Блогеры—это неизбежное зло. И с ним приходится считаться. То есть еще активней работать с качественными СМИ и писать добросовестные учебники

Насколько западные историки готовы обсуждать сложные и по-разному трактуемые исторические события?

АЛЕКСАНДР ЧУБАРЬЯН: 1 октября в Москве будет конференция, посвященная годовщине начала Второй мировой войны. К нам приедут поляки, литовцы, немцы, французы, итальянцы, представители всего постсоветского пространства... Всего ученые более чем из 20 стран.

Американцы будут?

АЛЕКСАНДР ЧУБАРЬЯН: Вы знаете, американцы к истории войны в последнее время проявляют гораздо меньшее внимание, чем раньше. Свежих больших работ на эту тему нет. Вообще, интерес к классической историографии и в Европе падает. Причину в этом я вижу не только в том, что новых интересных документов не появляется (они все уже пущены в оборот). Играет роль и политика. Что бы кто ни говорил о «разделении ответственности», всем же ясно, на ком вина за войну. И повторять это еще раз, я думаю, западные коллеги не расположены. И даже по Мюнхену сейчас нет серьезных исследований. Кстати, я не вижу и больших конференций, которые бы проводились в Европе по 1939 году. Началом Второй мировой интересуются в основном в Польше и Прибалтике.

Власти Польши не удосужились пригласить Россию на памятное мероприятие по началу Второй мировой войны. Историки этой страны также политизированы?

АЛЕКСАНДР ЧУБАРЬЯН: Я уже отмечал жесткую точку зрения о равной ответственности Германии и Советского Союза. Есть среди польских историков и те, кто убежден, что в войне виноват только СССР. Впрочем, «классические» польские историки часто не разделяют такие взгляды. Ученые признают, что это пример глубокой политизации.

А признают ли классические польские историки вину своей страны в несговорчивости и нежелании пойти навстречу СССР, который сначала пытался прийти на помощь Чехословакии, а потом просил пропустить свои войска через Польшу, чтобы начать воевать с Гитлером?

АЛЕКСАНДР ЧУБАРЬЯН: Принять свою вину всегда очень сложно. Но в целом надо поставить события августа и сентября 1939 года в общемировой контекст. Среди историков существует даже такая точка зрения, что Вторая мировая началась с нападения Японии на Китай. Кстати, дальневосточный момент часто выпадает из нынешних оценок нашей политики. А в результате контактов с Германией и пакта была предотвращена угроза японо-советской войны.

История не выносит вердикты. События, о которых мы говорим, надо просто объективно рассматривать, сравнивая разные точки зрения на них. Скажем, современная белорусская историография рассматривает вступление Красной армии на территорию Польши как воссоединение белорусского народа. И в этом тоже есть резон. А Польша трактует это событие—как оккупацию со стороны Советского Союза. Или другой факт. Как известно, Англия и Франция дали Польше гарантии, что если будет на них нападение, они автоматически объявят войну нападающей стороне. Так и случилось 2 сентября. Но когда наши войска вступили на территорию Польши, английское правительство выступило с заявлением, что английские гарантии не касаются этих действий Советского Союза. А затем Великобритания выразила удовлетворение, что СССР остановился на линии Керзона. Говоря о таких событиях, как Вторая мировая война, важно учитывать все тенденции, настроения и интересы. И главное, уважительно относиться к разным позициям, которые есть среди историков, а не находиться в плену своих клише.●

«1939 ГОД НАЧАЛО ВТОРОЙ МИРОВОЙ ВОЙНЫ»

Плакат-карта «Расширение территории Германии. 1938—1948 годы»

ЦИФРА

52 ПРОЦЕНТА

опрошенных ВЦИОМом считают, что Вторая мировая война началась в 1941-м году.

ФИНАНСЫ В Москве средняя зарплата учителя уже 114 тысяч рублей

Собянин созвал педсовет

Сергей Жуков

Размер подушевого норматива для московских школ будет увеличен. Об этом вчера сообщил мэр столицы Сергей Собянин на городском педсовете, с которого в 75-м павильоне ВДНХ официально стартовал международный форум «Город образования».

По его словам, в детские сады и школы столицы впервые пойдут рекордные полтора миллиона детей. Такого числа дошкольников и школьников в истории Москвы еще не было, подчеркнул мэр.

Средняя зарплата учителей московских школ, по его словам, в первом полугодии 2019 года достигла 114 тысяч рублей.

Теперь перед городом стоит задача увеличить размер подушевого финансирования всех московских школ. И повышать его будут каждый год, подчеркнул глава города, «исходя из инфляции и возможностей городского бюджета».

—Нужно поощрять ведущие школы, увеличивать гранты, повышать финансирование, развивать материальную базу,—сказал он.—Но мы должны системно повышать и норматив подушевого финансирования школьников и дошкольников.

Разработают в столице и стандарт старшей школы. Его предложили детально прописать директора. «Он включит в себя новое оборудование, реконструкцию старых корпусов, создание новых образовательных программ и развитие «Московской электронной школы», которая дает много возможностей»,—пояснил мэр.

Размер подушевого финансирования всех московских школ будут повышать каждый год

По словам Собянина, все столичные школы теперь оснащены новым оборудованием. Однако не везде есть пять полноценных профилей, включая медицинские и инженерные классы. «А это серьезный залог роста качества образования, профориентации наших детей,—уверен мэр.—Поэтому было бы хорошо, если бы это пришло в каждую школу без исключения».

В образование по всей стране вкладываются дополнительные федеральные ресурсы, добавил Собянин. «А это значит, что конкуренция между школьниками, поступающими в ведущие вузы, будет расти,—говорит он.—Доля московских выпускников, набирающих на ЕГЭ за три предмета не менее 220 баллов, достигла 40%. Но теперь нужно ставить другую задачу—не 220, а 250 баллов». Рассказал Собянин и о том, что школьные дворы не должны отставать от улиц, благоустраиваемых по программе «Мой район».

Форум «Город образования» продлится по 1 сентября. О своем участии заявили более тысячи иностранных и российских экспертов, делегации из 80 регионов России и 50 стран мира, включая Финляндию, Сингапур, Объединенные Арабские Эмираты. В программе—мастер-классы, дискуссии, «круглые столы», лекции. Отечественные высокотехнологичные компании выставили свои образовательные программы и сервисы, в том числе аппаратуру для IT-классов. Их откроют в столичных школах со стартом нового учебного года вместе с крупными игроками рынка и ведущими вузами страны. В их числе - Национальный исследовательский университет «Высшая школа экономики», МФТИ, МГТУ имени Баумана. Дети будут углубленно изучать информатику, математику и физику. Еще им предстоит придумывать новые компьютерные программы, антивирусы и другие «умные» проекты.●

ДЕНЬГИ Новые народные облигации можно купить со 2 сентября

Госдолг снова с народом

Игорь Зубков

Минфин разместит четвертый выпуск облигаций федерального займа для населения (ОФЗ-н) на новых условиях 2 сентября, сообщил замминистра финансов Сергей Сторчак. Минфин постарался сделать ОФЗ-н более демократичным и привлекательным инструментом.

Главное отличие выпуска—казна берет на себя уплату комиссий при покупке/продаже облигаций, они были высоки—от 0,5 до 1,5%. Облигации подходят тем, кто готов вложиться на трехлетний срок—ставка в этот период растет от 6,5 до 7,35% годовых, ставка доходности к погашению (31 августа 2022 года) составит до 7% годовых. Это выгоднее трехлетних депозитов в банках-агентах, а значит, выпуск, всего скорее, быстро разойдется (его объем—15 млрд рублей). К банкам-агентам, которыми до сих пор были Сбербанк и ВТБ, добавляются Почта Банк и Промсвязьбанк. Появится возможность приобрести ОФЗ-н не только в офисах с брокерскими услугами (купить облигации можно только на брокерский счет), но и через интернет. В три раза, до 10 тысяч рублей, сокращается порог минимальной покупки. Наконец, новшеством станет возможность использовать ОФЗ-н в качестве залога по кредиту у банка-агента, где они приобретены, сказал Сторчак.

В отличие от обычных гособлигаций, ОФЗ-н нельзя продать на бирже, только вернуть в банк-агент, при этом процентный доход можно получить только по истечении как минимум 12 месяцев владения. ОФЗ-н похожи на депозиты, с той разницей, что по вкладам государство гарантирует сумму в пределах 1,4 млн рублей, а по народным облигациям—всю сумму (всего один инвестор вправе приобрести ОФЗ-н на 15 млн рублей).

Выпуск ОФЗ-н по-прежнему не преследует фискальных целей, подчеркнул Сторчак: Минфин доказал, что может привлекать через биржевые ОФЗ кратно больше за один аукцион. Единственная задача народных облигаций—повышение финансовой грамотности, приобщение широкого круга россиян к работе на финансовом рынке.●

Решение Верховного Суда

Решением Верховного Суда Российской Федерации от 23 апреля 2019 г. признано недействующим со дня издания письмо Министерства финансов Российской Федерации от 21 июля 2017 г. № 09-04-04/46799.

Решение суда вступило в законную силу 30 июля 2019 г.

РЫНОК ОРУЖИЯ Почему Турция может предпочесть наши Су-35 и Су-57 американскому F-35

Эрдоган. Небо. Самолет

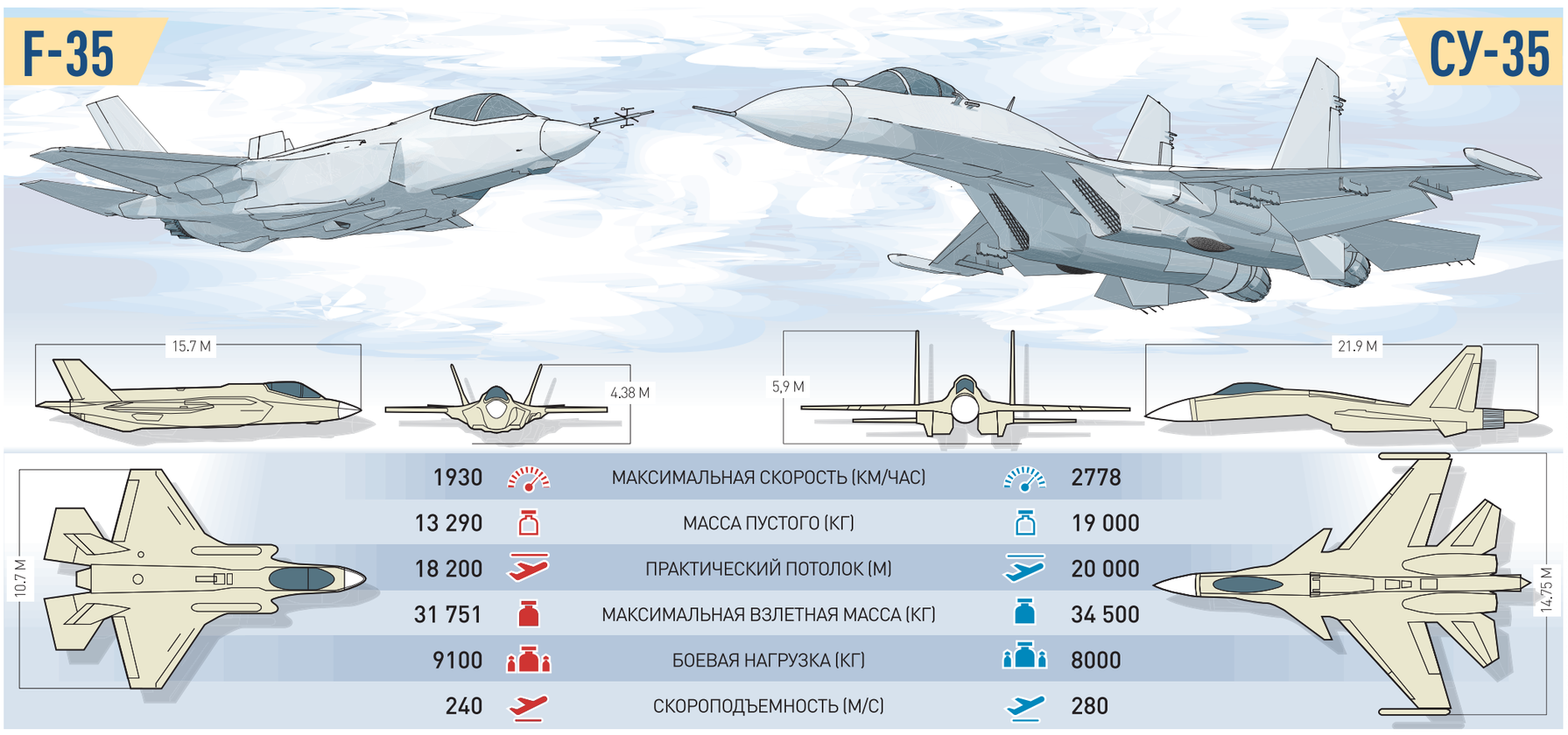

Юрий Гаврилов

Международный салон МАКС-2019 запомнится не только демонстрацией новинок мирового авиапрома, многомиллионными контрактами, но и громкими заявлениями политиков. Так, президент Турции Реджеп Тайип Эрдоган, вместе с президентом России Владимиром Путиным посетивший выставку в подмосковном Жуковском и впечатленный полетом российского истребителя пятого поколения, сказал, что в случае отказа США поставлять Анкаре новейший самолет F-35 рассмотрит в качестве альтернативы покупку наших Су-35 и Су-57.

Понятно, что такие заявления сгоряча не делают. В Турции явно не вчера задумались, чем компенсировать оказавшийся под угрозой срыва авиационный контракт с американцами, после того, как Анкара предпочла штатовскому зенитному ракетному комплексу «Пэтриот» российскую систему ПВО С-400. Как нередко случается в подобных ситуациях, военно-технический проект приобрел политическую окраску. Более того, многие эксперты начали говорить, что Вашингтон пытается использовать F-35 в качестве инструмента давления на потенциальных покупателей американской техники и вооружения. Мол, хотите иметь наш новейший самолет, участвовать в его производстве, заключайте контракты и по другой оборонной продукции США.

В том, что Соединенные Штаты очень своеобразно понимают понятие «конкуренция», известно давно. Для России тут важно другое. Хотя F-35 американцы позиционируют как самолет пятого поколения, а наш Су-35 относится к поколению 4++, эти авиакомплексы вполне сопоставимы по летным и боевым характеристикам. Зато абсолютно не сопоставимы по критерию «цена-качество». Стоимость самолета США в зависимости от модификации колеблется в пределах 83—108 млн долларов. Наш «сухой», по оценке экс-главкома ВВС России Виктора Бондарева, по меньшей мере в пять раза дешевле. Конечно, это обстоятельство наверняка учтут в Турции, если дело дойдет по покупки Су-35. Учтут там и другие «плюсы» нашего самолета. В сравнительных характеристиках этой машины и F-35 их немало. Причем сравнивать имеет смысл именно «тридцать пятые», поскольку Су-57, который тоже упомянул Эрдоган, еще не завершил испытания и не пошел в серию. А Су-35 и F-35 стоят на вооружении, производятся массово и де-факто имеют хороший экспортный потенциал.

АКЦЕНТ

Су-35 может пролететь до 3600 км и нести 12 ракет средней дальности. Вооружение у F-35 скромней, без посадки он преодолеет лишь 2222 километра

Несомненными преимуществами своего самолета американцы называют его высокую скрытность за счет использования стелс-технологий, возможность F-35 производить ускоренный взлет и вертикальную посадку, а также его роль координатора действий других авиакомплексов в зоне противника. Все это, несомненно, присутствует у самолета. Однако, как показали смоделированные еще в 2008 году на базе Хикам ВВС США на Гавайях бои американских истребителей F-22, F/A-18 и F-35 с нашим Су-35, это не сделало российский самолет легкой добычей. Более того, по признанию одного из западных экспертов, тот же F-35 в этом модельном бою был «беспощадно избит истребителем Су-35, как ребенок».

В июне нынешнего года авторитетное издание Defence News сообщило, что разработчики F-35 признали неспособность двух версий самолета—с укороченным взлетом и вертикальной посадкой, а также палубного истребителя к продолжительному полету на сверхзвуковой скорости. Превышение весьма короткого лимита времени: 80 и 50 секунд соответственно, по утверждению издания, чревато разрушением «стелс»-покрытия, датчиков и хвостового оперения самолета. Далее следовал вывод: эта проблема может помешать F-35 в выполнении одной из ключевых его миссий—перехвате самолетов и ракет противника.

Вообще в соревновании преимуществ—скрытность американца против сверхманевренности нашего Су-35—последнее слово остается за российским истребителем.

Это, между прочим, открыто признал военный эксперт из США Себастьян Роблин. В феврале прошлого года он написал в журнале The National Interest, что в воздухе F-35 столкнется с большими трудностями, чем Су-35. Высокая скорость российского истребителя (до 2,25 Маха, у F-35 она не превышает 1,6), его уникальная система радиоподавления и вооружение позволяют «сухому» вести успешный ближний бой. К тому же Су-35 может раньше обнаружить противника при помощи наземных РЛС низких частот, инфракрасных поисково-следящих систем и пассивной фазированной антенной решетки.

Как видим, с очевидным трудно спорить даже американцам. Их F-35 на самом деле полностью зависит от своей малозаметности. Для уничтожения Су-35 он должен подойти к нему как можно ближе, тем самым подвергая себя риску быть обнаруженным. Поэтому пилоты F-35 предпочитают не ввязываться в ближний воздушный бой.

А у нашего Су-35 есть смертоносное оружие и против находящегося за 400 км противника. Установленная на этой машине радиолокационная система «Ирбис», по оценке экспертов, самая мощная в мире. Она дает возможность сопровождать одновременно до тридцати, а обстреливать—до восьми целей.

Да и схватка «нос к носу» Су-35 не страшна. Двигатели увеличенной мощности с поворотным вектором тяги наделяют этот самолет сверхманевренностью.

Только наш истребитель, к примеру, может выполнять фигуру высшего пилотажа под названием «блинчик»—это когда машина делает в небе разворот в горизонтальной плоскости на 365 градусов и не теряет при этом ускорение и высоту. Двигаясь то на минимальных скоростях, то разгоняясь до сверхзвука, он превращается в настоящего охотника.

И еще. Наш Су-35 может пролететь до 3600 км и нести 12 ракет средней дальности. Вооружение у F-35 поскромней, да и преодолеть без посадки он готов лишь 2222 километра. ●

— МАКС-2019: Главные новости, фото и видео на сайте **rg.ru/maks2019**

ТРАНСПОРТ Пенсионерам частично вернут расходы на отдых за рубежом

До границы бесплатно

Марина Гусенко

Если неработающие пенсионеры, живущие на Крайнем Севере или приравненных к ним территориях, захотят провести лето не на российском юге, а за рубежом, Пенсионный фонд России (ПФР) сможет частично компенсировать им проезд к месту отдыха и обратно. Минтруд уведомил о подготовке соответствующего законопроекта.

Сейчас они имеют право раз в два года поехать отдыхать за счет ПФР, который берет на себя оплату проезда туда и обратно. Однако не все пенсионеры хотят отдыхать в России и полагают, что в этом случае ПФР также должен компенсировать им расходы на дорогу. Получив отказ—подают на фонд в суд. Как говорится в пояснительных документах к уведомлению, идея подготовки законопроекта родилась после проведения анализа судебной практики по спорным вопросам, связанным с правами граждан: «Территориальные органы ПФР в соответствии с законодательством России принимают решения об отказе в предоставлении компенсации в случае выезда пенсионера к месту отдыха за пределы РФ. При этом большинство пенсионеров, выезжающих к месту отдыха за пределы страны, реализуют свое право на получение компенсации в судебном порядке». В свою очередь суды выносят около 99% решений по данной категории дел в пользу пенсионеров.

Суды не присуждают ПФР полностью компенсировать пенсионерам дорогу на заграничные курорты. Речь идет о компенсациях стоимости билетов для проезда по территории России, откуда пенсионеры уже отбывают за границу. Именно дорогу к этому месту и обратно и приходится компенсировать пенсионному фонду по решению судов. Один из последних случаев, получивших огласку, это судебная тяжба пенсионерки, жительницы Камчатского края, и ПФР. Женщина была на отдыхе в Таиланде и посчитала, что имеет право на компенсацию стоимости проезда туда—всего она рассчитывала получить 50,9 тысячи рублей. Однако суд обязал ПФР компенсировать ей проезд в пределах России—всего 22 755 рублей.

В связи с этим минтруд планирует внести поправки в законодательство, предполагается, что документ вступит в силу с 1 января 2021 года. Как рассказали «РГ» ПФР, в прошлом году компенсацию стоимости проезда к месту отдыха получили 258 тысяч пенсионеров. Ее средний размер был 14,4 тысячи рублей. Потратил ПФР на это 3,9 миллиарда рублей. ●

— Читайте также: В ПФР рассказали о защите прав россиян при смене пенсионного фонда **rg.ru/art/1730920**

ПРАВО Мировым судьям хотят предоставить бессрочные полномочия

Мантия навсегда

Владислав Куликов

Правительственная комиссия по законопроектной деятельности подготовила свои поправки в законопроект, предлагающий назначать мировых судей на постоянной основе - с бессрочными полномочиями. Если судья не совершит ничего недопустимого или не случится что-то непредвиденное, то с поста он уйдет только на пенсию. Соответствующая инициатива сейчас рассматривается в Госдуме.

«Сегодня мировой судья назначается на должность на определенный срок, после которого он должен продлевать полномочия. Сроки устанавливаются региональными властями, - поясняет член правительственной комиссии по законопроектной деятельности, председатель правления Ассоциации юристов России Владимир Груздев. - При этом мировые судьи рассматривают примерно 80 процентов от общего числа всех дел, поступающих в российские суды общей юрисдикции. Поправки предполагают, что отмена ограничения срока полномочий мировых судей укрепит гарантии их независимости». Сейчас законопроект готовится Госдумой ко второму чтению. Как рассказал Владимир Груздев, правительство, поддерживая инициативу в целом, предлагает внести в проект некоторые правки юридико-технического характера.

Кстати, до 2005 года федеральные судьи также первоначально назначались на конкретный срок - три года. Затем такое ограничение было отменено. Мировые судьи, хотя и входят в систему судов общей юрисдикции, по статусу являются судьями субъектов РФ. Формированием мировых судов занимаются региональные власти. По данным Верховного суда, в прошлом году мировые судьи рассмотрели 25 миллионов дел. В каждом регионе сроки, на которые назначаются мировые судьи, устанавливаются отдельно. Как правило, в первый раз мирового судью назначают либо на 3 года (например, в Москве, Саратовской и Ростовской областях) либо на 5 лет (в частности, в республиках Татарстан и Башкортостан). Затем мировым судьям надо вновь и вновь проходить процедуру переназначения. Новые сроки хотя и больше, чем первый, но все равно они ограничены. Мысль о том, что будет, когда истечет срок, переназначат или нет, отвлекает судью от более важных дел. Эксперты уверены, чувство стабильности в душе у судьи улучшает качество правосудия.

«Единственным ограничением срока полномочий мировых и федеральных судей должен быть предельный возраст пребывания в должности судьи, составляющий по общему правилу 70 лет», - отметил в свое время председатель Совета судей России Виктор Момотов. ●

СЛЕДСТВИЕ Закончено расследование дела о взятке бывшему судье

РЕШЕНИЕ ЗА НАЛИЧНЫЕ

Наталья Козлова

Фигурант—судья Арбитражного суда Свердловской области в отставке Олег Гаврюшин—обвиняется в покушении на получение взятки в особо крупном размере.

29 мая прошлого года возле здания Арбитражного суда Свердловской области сразу после оглашения судьей Гаврюшиным решения об удовлетворении заявления коммерческой организации благодарные представители этой фирмы передали посреднику 14 миллионов рублей. Посредником выступил его сын. Он сразу был задержан сотрудниками Управления ФСБ по Свердловской области.

Возбудить уголовное дело против судьи имеет право исключительно только глава Следственного комитета России Александр Бастрыкин. Лично. Поэтому дело в отношении судьи Гаврюшина было возбуждено только в июне 2019 года. Как объяснили корреспонденту «РГ» в Следственном комитете, работа над уголовным делом с этого момента пошла ударными темпами. На сегодняшний день с утвержденным прокурором обвинительным заключением оно отправлено в суд.

А вот уголовное дело против посредника уже рассмотрено судом. Сын судьи получил приличный срок—7,5 года лишения свободы. Проведет он их в исправительной колонии строгого режима. ●

ПЕРСПЕКТИВЫ Объединенная авиастроительная корпорация представила обзор мирового рынка гражданских авиалайнеров до 2038 года

Что в завтрашнем расписании

Наталия Ячменникова

К авиасалону МАКС-2019 Объединенная авиастроительная корпорация подготовила новый долгосрочный прогноз рынка самолетов гражданской авиации. Специалисты провели анализ данных по состоянию современного самолетного парка, твердым заказам, прогнозу спроса на новые коммерческие самолеты и соответствующей емкости рынка для каждого из мировых регионов, а также отдельно для России, Китая и Индии.

Как поясняют в ОАК, оценка количественных показателей спроса на гражданские самолеты в прогнозный период выполнена на базе собственной корпоративной имитационной математической модели, учитывающей самые разные факторы.

АКЦЕНТ

В ближайшие двадцать лет основным спросом будут пользоваться узкофюзеляжные самолеты на 166—200 кресел

Согласно представленному прогнозу, в ближайшие 20 лет основным спросом будут пользоваться узкофюзеляжные самолеты вместимостью 166—200 кресел. Потребность в воздушных судах данной вместимости оценивается на уровне 20,5 тыс. единиц, что больше, чем во всех других подсегментах рынка. В абсолютных цифрах общий спрос на гражданские пассажирские самолеты до 2038 года оценивается почти в 44,3 тыс. лайнеров, или 6,35 трлн долл. США в каталожных ценах 2019 года.

Доля российского сегмента оценивается в 2,9% в стоимостном и 3,3% в количественном выражении от мирового рынка в целом. Большинство поставок отечественным авиакомпаниям придется на подсегмент узкофюзеляжных самолетов вместимостью 166—200 кресел (порядка 630 самолетов).

Наибольший спрос прогнозируют в Китае (9,1 тыс. воздушных судов), за ним— европейский регион (8,3), североамериканский (8,2) и Азиатско-Тихоокеанский регионы (исключая Китай и Индию, это 7,9 тыс. судов). Обзор содержит также информацию о тенденциях развития отдельных сегментов мирового рынка коммерческих самолетов. ●

ТЕМ ВРЕМЕНЕМ

Каталожная цена российского самолета МС-21 будет на 20 процентов ниже стоимости иностранных аналогов, в том числе производства Boeing и Airbus, заявил президент корпорация «Иркут» Равиль Хакимов «на полях» авиасалона МАКС-2019.

«Я внимательно изучил все существующие цены, исходя из тех источников, которые у меня имеются,—цена на 20 процентов в среднем ниже прямых конкурентов. Возьмите каталожную цену Boeing и Airbus и методом простых арифметических действий получите цену. Это я вам совершенно точно заявляю»,—цитирует Равиля Хакимова агентство Интерфакс.

Российская Газета
приглашает

31 августа 2019 г.
Поклонная гора 10.00 – 21.00

XVII МОСКОВСКИЙ ФЕСТИВАЛЬ ПРЕССЫ

РЕАЛЬНАЯ ВЫГОДА
при оформлении подписки на стенде «Российской газеты»

Не упустите!

Подробную информацию об организаторе, о правилах проведения акции, количестве призов, скидок, сувениров, сроках, месте и порядке их получения можно узнать по телефону АО «Издательство «Российская газета»: 8 (800) 100-11-13 (звонок бесплатный по России), ОГРН 1057714039228. 127137, г. Москва, ул. Правды, д.24, стр.4

16+ РЕКЛАМА

Медиацентр сообщает

«ПОГОДА В ДЕНЬ ЗНАНИЙ. КАКОЙ БУДЕТ ОСЕНЬ».

30 августа (пятница) в 12.30 состоится пресс-конференция научного руководителя Гидрометцентра России **Романа Вильфанда**, на которой он расскажет о погоде в День знаний, какой будет осень и о летних погодных аномалиях в России и Европе.

Аккредитация:
Тел.: 8 (499) 257-59-79; 8 (903) 171-81-99, e-mail: mediacentrg@rg.ru.
Адрес медиацентра: г. Москва, ул. Правды, д. 24, стр. 4, 9-й этаж (ст. м. «Савеловская»).
Для прохода на мероприятие обязательно редакционное удостоверение.

ЧАЙКАМ ГРОЗЯТ СПЕЦСРЕДСТВА

1 ← Это и столкновение, и попадание в двигатель. Если в двигатель попадает только несколько птиц, он обычно продолжает работать. Даже если один двигатель выходит из строя, самолет продолжает полет. Но птиц может быть много. А удар птицы весом 1,5—2 килограмма о самолет, летящий со скоростью около 700 км/ч, равносилен выстрелу пушки калибром 50 миллиметров, объясняет Евгений Тишковец, главный специалист Центра погоды ФОБОС. В военной истребительной авиации он занимался вопросами орнитологического обеспечения боевых полетов.

Самая крупная авиакатастрофа, вызванная таким столкновением с птицами, произошла в 1960 году в Бостоне. Самолет L-188 вылетел в Филадельфию, но менее чем через полминуты с момента взлета рухнул в Бостонскую бухту. Погибли 62 человека. Причиной ЧП стало столкновение со стаей скворцов—на взлетной полосе нашли 75 трупов птиц. Установлено, что пернатые попали внутрь трех из четырех двигателей, произошло резкое снижение тяги—и самолет упал.

«Аэродромное поле всегда имеет хороший травяной покров—источник еды для птиц (семена и насекомые),—говорит Тишковец.—Летом над нагретым бетонным покрытием ВПП пернатые ловят летающих насекомых. Появлению птиц вблизи аэропортов способствует и сам человек. Летные поля нередко соседствуют со стихийными свалками мусора. На таких свалках часто кормятся птицы, причем достаточно крупные, например вороны, голуби и чайки. А за ними подтягиваются хищные. И все эти перелеты «поближе к еде» осуществляются через летное поле».

Мало убрать свалки поблизости с аэропортами. Недостаточно бывает и традиционных средств защиты, таких как громкие звуки. Поведение птиц вообще крайне сложно предугадать. Иногда в районе аэропортов у них проходят миграционные пути, и они там попросту отдыхают. Если прибавить к этому появление на свет молодого неопытного поколения птиц, то риск столкновения повышается. Поэтому остается изучать птиц и разрабатывать новые средства защиты, заключает Евгений Тишковец. ●

— Узнайте на сайте: Как испытываются двигатели самолета на птицестойкость
rg.ru/art/1732957

Волна вопросов

1 ← Или вот еще пример. Все больные, перенесшие острый инфаркт миокарда, инсульт и операции на сосудах, в том числе эндоваскулярные, после операции должны минимум два года принимать препараты для контроля давления и против образования тромбов. Если этого не делать, риск повторной, смертельно опасной сосудистой катастрофы будет у каждого третьего пациента.

—Сейчас мы поставили вопрос о том, чтобы направить федеральный ресурс и помочь регионам обеспечить этих пациентов бесплатно лекарствами,—рассказала министр.—Предложение тоже поддержано правительством. Я очень надеюсь, со следующего года на это уже пойдут деньги.

Что с лекарствами в аптеках? Вероника Скворцова привела такие цифры. По количеству аптек Россия занимает первое место в мире по расчету на численность населения. Их у нас в три раза больше, чем в Германии, в четыре раза больше, чем в США и Канаде. На российском фармрынке продаются более 150 тысяч ассортиментных позиций. При этом около 20 процентов населения страны обеспечивается лекарствами бесплатно в амбулаторных условиях—то есть именно в аптеках. Это льготники разных категорий.

И уже в течение двух-трех лет минздрав планирует перейти от системы льготного лекарственного обеспечения к системе полного или частичного государственного возмещения стоимости лекарств (лекарственного страхования). Мера позволит существенно расширить долю тех людей, которые могут получать от государства скидки на лекарства.

—Однако это возможно только при введении прозрачных цифровых систем лекарственного обеспечения в каждом из 85 регионов. С подключением всех аптек, всех медицинских организаций, всех складов... Мы шаг за шагом идем в этом направлении,—подчеркнула Вероника Скворцова.—Это системно улучшит ситуацию с лекарственным обеспечением в амбулаторном звене. Пока же у нас нет нормальных цифровых систем, пока мы не видим каждую упаковку, мы не сможем нормально управлять товарными запасами. Иногда склады ломятся от лекарств, которые в результате потом оказываются просроченными.

МИХАИЛ СИНИЦЫН

Академик Лео Бокерия: Многие дети попадают благодаря «Волне здоровья» в федеральные центры, получают самую высокотехнологичную помощь.

АКЦЕНТ

По количеству аптек Россия занимает первое место в мире по расчету на численность населения. Их у нас в четыре раза больше, чем в США или Канаде

Что касается не зарегистрированных в России лекарств и недавних случаев с попытками их ввоза по почте, здесь минздрав пошел на беспрецедентные меры. Для трех тысяч детей, страдающих эпилепсией, будет организована централизованная закупка необходимого препарата за рубежом—около 10 тысяч упаковок. По словам Вероники Скворцовой, ни одна страна в мире на такой шаг не пошла бы, но Россия такую возможность нашла. Также минздрав работает над тем, чтобы восстановить регистрацию необходимого препарата—«Фризиума», которая действовала на территории РФ до 1991 года.

Вчера же Вероника Скворцова и Лео Бокерия дали старт всероссийской акции «Волна здоровья». Ее уже в 14-й раз проводит Лига здоровья нации. Второго сентября по Волге и Оке отправляется теплоход с медиками ведущих столичных медицинских центров и самым современным оборудованием. Маршрут этого года: Москва—Дубна—Рыбинск—Плес—Кинешма—Нижний Новгород—Муром—Рязань—Коломна—Москва.

Почему в регионах всегда так ждут «Волну»? Дети на борту теплохода могут бесплатно пройти обследование на современном оборудовании у ведущих кардиологов, эндокринологов, травматологов, отоларингологов и других специалистов из федеральных медицинских центров: Научного центра сердечно-сосудистой хирургии имени Бакулева, Центра «Микрохирургия глаза» имени Федорова, ЦНИИ стоматологии и челюстно-лицевой хирургии, Научно-клинического центра оториноларингологии ФМБА России, НМИЦ эндокринологии, НМИЦ травматологии и ортопедии имени Приорова, НМИЦ акушерства, гинекологии и перинатологии имени Кулакова, Детского медицинского центра УД Президента РФ, Центра экстренной психологической помощи МЧС России.

В центре внимания—маленькие пациенты, страдающие врожденными пороками сердца, нарушениями зрения, слуха и другими заболеваниями. В случае необходимости семья с ребенком может рассчитывать на бесплатное направление в лучшие клиники страны. Поэтому потребность в «Волне здоровья» столь велика и столь очевидна...

К «Волне» регионы готовятся заранее: составляют списки детей, которые нуждаются в обследовании. Однако врачи традиционно не отказывают никому. И даже если за помощью обращается ребенок без всякого направления, сопровождения, не числящийся ни в каких списках, его примут. Но все-таки важно, чтобы для медицинского осмотра пациенты приходили на теплоход с необходимыми документами и в сопровождении не только родителей, но и местного специалиста.

—Цель акции—оказание адресной помощи детям и пропаганда здорового образа жизни. Создание «информационной волны», которая пусть на время, но объединит людей в понимании того, что нет ничего важнее здоровья. «Волна» может дать рычаг другим общественным мероприятиям, когда будет происходить объединение людей, передового опыта,—рассказал Лео Бокерия.

В каждом городе, где будет останавливаться теплоход «Василий Чапаев», пройдут праздники здорового образа жизни, спортивные фестивали, мастер-классы... Так, в этом году специалисты МЧС России научат всех желающих оказывать первую помощь пострадавшим—как проводить сердечно-легочную реанимацию, что делать, если в дыхательные пути попало инородное тело... ●

— Фото и видео на сайте
rg.ru/sujet/1560

Справка «РГ»

С 2006 по 2018 год «Волна здоровья» побывала в более чем 50 населенных пунктах 7 федеральных округов Российской Федерации. Примерно 11 000 детей прошли медицинские обследования и получили консультации специалистов. Более 1500 детей по направлениям «Волны здоровья» получили медицинскую помощь в лучших клиниках Москвы.

ОСОБЫЙ ГОСТЬ Японский военный оркестр выступает в Москве—впервые за 100 с лишним лет

Называйте их самураями

Игорь Елков

В городском саду играет духовой оркестр...

Хорошо играет, с чувством. Сад—Александовский, он у стен Кремля. Зритель: туристы со всего света. Композиции родные: «Катюша» и «Прощание славянки». Музыканты: половина—японцы, половина—оркестр нашей Нацгвардии. Братство по оружию. Ну, в смысле—по флейтам и барабанам. Концерт они дают в рамках фестиваля «Спасская башня».

Знакомлюсь с героем дня—полковником Хигути Такахиро, начальником Центрального оркестра Сухопутных Сил самообороны Японии.

Господин полковник, ваш оркестр выступал на аналогичном фестивале в Эдинбурге, там получил Королевскую премию как лучший иностранный участник. Сравните фестивали в Шотландии и в России: чем похожи, в чем отличия, где вам интереснее?

ХИГУТИ ТАКАХИРО: Оба фестиваля—потрясающие. В Москве есть и танцы, и прекрасное лазерное шоу, многообразие коллективов—это отличает московский от эдинбургского.

У меня к вам много вопросов, и среди них один бестактный. Представьте ситуацию: вам предлагают выступить в Эдинбурге и в Москве. На выбор. Представим, что фестивали проходят одновременно. Какой предпочтете?

ХИГУТИ ТАКАХИРО: Сложный вопрос. Отвечу так: по продолжительности фестиваль в Москве меньше, чем в Эдинбурге. Здесь полегче. И в Эдинбурге холоднее.

Холоднее чем в Москве?!

ХИГУТИ ТАКАХИРО: Намного холоднее. Очень холодно. Я в Эдинбурге ношу форму поверх теплого свитера. А еще в Москве очень вкусная еда, намного больше зрителей, чем в Эдинбурге. Поэтому я хочу приехать сюда еще раз.

СЕРГЕЙ МИХЕЕВ

Хигути Такахиро и его музыкантам рукоплескали в Корее, Финляндии и Великобритании. Сейчас—мы.

Аригато! (спасибо!). Многие участники покоряют зрителя русскими композициями: «Катюшей» и «Калинкой». Это работает: зритель в восторге. Вы, на мой взгляд, обошли всех, привезя романс «Дорогой длинною». Как вам пришла такая мысль?

ХИГУТИ ТАКАХИРО: От организаторов поступила просьба: многие будут исполнять «Катюшу» и «Калинку». Нужно разнообразие. По моему мнению, «Калинку» лучше всего играют кельты-волынщики. Замечу, что «Калинка» хорошо известна в Японии. Но и романс «Дорой длинную» у нас тоже знают и любят. Эта песня очень подходит к нашей певице, которая выступает в национальной японской одежде—кимоно.

Ведущий объявляет ее так: младший сержант Мацунага Мичико. А что, красавица-солистка на самом деле младший сержант?

ХИГУТИ ТАКАХИРО: Мичико? Абсолютно верно, она—младший сержант.

И до какого звания она может дорасти в оркестре?

ХИГУТИ ТАКАХИРО: До старшины или прапорщика. Но возможно, что со временем станет офицером, дирижером. Как и другие музыканты оркестра.

Поет на русском. Как давно она знает русский язык?

ХИГУТИ ТАКАХИРО: Для выступления в Москве брала частные уроки. Слушая музыку, запоминала слова.

В наших языках десколько десятков общих слов. Как, кстати, сказать на японском: «борщ» и «пирожки»?

ХИГУТИ ТАКАХИРО: Мы говорим: «борзчь» и «пироски». Но смысл, конечно, тот же.

После тарантиновского «Убить Билла» каждый россиянин может сказать: «Аригато!». И мы считаем своими слова «минтай», «иваси» и «каратэ».

ХИГУТИ ТАКАХИРО: Дзюдо еще. Президент Путин им занимается, это известный факт в Японии.

Военный музыкант в Японии умеет стрелять, может подтянуться на перекладине?

ХИГУТИ ТАКАХИРО: Все занимаются физподготовкой, умеют стрелять. Не важно кто ты, да хоть военный бухгалтер—спортом обязан заниматься.

Читал, что в Силах самообороны до 6% женщин, и скоро их число удвоят. А в оркестре?

ХИГУТИ ТАКАХИРО: В Силах самообороны Японии примерно так. Мы хотим, чтобы 50% оркестра были женщины.

Зрители, случается, увидев японцев, кричат: «Самураи! Ура!». Самурай—вас это не обижает?

ХИГУТИ ТАКАХИРО: Вполне нормально. Самураи? Да, можно нас называть самураями.

Я был в Японии. Приземлился на Окинаве: аэродром совместного базирования, военные и гражданские вместе. У военных лица строгие, все подтянутые, команды отдают резко, выполняют бегом. Но на ангаре огромное граффити: изображение «Фантома» в мультяшном стиле. Какой-то невероятный контраст. Вы на самом деле такие: строгие снаружи, веселые внутри? Я не только о военных.

ХИГУТИ ТАКАХИРО: Вообще-то японцы очень гостеприимные люди. Мы не хотим выглядит строгими для туристов из иностранных государств. В отличии от ваших каменных домов, у нас в основном дома деревянные. Днем мы обычно держим их двери открытыми, искренне рады гостям. Каждый может заходить в комнаты, так у нас принято. В следующем году в Японии Олимпиада, мы готовимся, поэтому сейчас у нас несколько больше строгостей. Объективно возрастают требования к безопасности. Но, повторю, для японца характерно чувство гостеприимства. Как говорится по-японски: «омотэнаси».

В дирекции фестиваля говорят, что после русско-японской войны 1904—1905 годов это первый визит большой военной делегации в Москву. Историческое событие?

ХИГУТИ ТАКАХИРО: Я не историк. Если брать визит в Москву, то, наверное—да. Но в 2014 году наш оркестр выступал в Хабаровске на фестивале .

...Советник информационного отдела посольства Японии в РФ господин Муротани Масакацу добавляет: «Командующий Сухопутных сил самообороны Японии в Москву приезжал. Но, конечно, оркестр из 51 военного музыканта—особый случай, точно такого еще не было. Силы Самообороны Японии впервые принимают участие в фестивале «Спасская башня». И для нас это—исторический момент. ●

— Фестиваль «Спасская башня»: фото и видео на сайте
rg.ru/sujet/spasskayatowerrg.ru/sujet/1560

Тем временем

Сегодня на Красной площади поет прилетевшая из Парижа Мирей Матье. В репертуаре три песни: «Прости мне за мой детский каприз», «Нет, я не жалею ни о чем» и «Я здесь». Последняя—знаковая. «Я ее пела, когда первый раз прилетела в Москву,—с ностальгией вспоминает Мирей.—Это было в 1967 году. Фактически «Я здесь»—советская песня, которая у вас называлась «Не спеши».

В песне есть слова: «Я здесь! Чтобы небо стало голубым...».

Во время фестиваля «Спасская башня» вокалистам, бывает, аккомпанирует дождь, но сейчас небо чистое. Чтобы не противоречить песне. Несмотря на огромный опыт, Мирей говорит, что на Красной площади ее охватывает жуткое волнение, граничащее со страхом. Хотя зритель этого не видит. От себя добавим: лучшего лекарства от страха, чем долгие и продолжительные овации—еще не придумано.

Мирей поет 30 и 31 августа, а 1 сентября—дважды.

МЕТРО

Протяженность столичной подземки выросла в полтора раза

КОЛЬЦО ЗА КОЛЬЦОМ

Любовь Проценко

Небывалые темпы метростроения, которое ведется с 2011 года в Москве, вызывает много вопросов, написал вчера в своем персональном блоге www.sobyanin.ru мэр столицы Сергей Собянин. Особенно часто звучат они сейчас, отметил он, в пору избирательной кампании по выборам в Московскую городскую Думу, которые состоятся 8 сентября.

Зная о том, что в городе возникают дискуссии об эффективности программы метростроения, обсуждаются вопросы, насколько это способно разгрузить наиболее перегруженные линии подземки, глава города счел необходимым поделиться некоторыми итогами проделанной работы. В частности, он напомнил, что за эти годы построено 155 км новых линий и 81 станция метро, а к 2023 году его протяженность вырастет вдвое—с 300 км до 600 км. Одновременно столица превратила грузовое железнодорожное кольцо в наземное метро и взялась за строительство Большой кольцевой линии подземки. «Эти два новых кольца—МЦК и БКЛ—являются уникальными проектами мирового уровня. Большая кольцевая линия станет самым большим метрокольцом в мире»,—подчеркнул мэр.

Но городские власти не просто увеличивают сеть метролиний, они делают все для того, чтобы поездки под землей становились более комфортными. С этой целью, пишет мэр, для Московского метрополитена закуплено более 3,5 тыс. новых вагонов. ●

СОДРУЖЕСТВО

Товарооборот между Россией и Узбекистаном планируется увеличить почти в два раза

Ташкент подает пример

Петр Орехин

Объем российских инвестиций в экономику Узбекистана достиг почти 9 миллиардов долларов. Эта цифра будет только увеличиваться, ведь страны наращивают сотрудничество по всем фронтам. О том, зачем по российскому проекту строится первая в Центральной Азии АЭС и что даст создание международных транспортных коридоров, в интервью «РГ» рассказал Посол Республики Узбекистан в РФ Ботиржон Асадов.

Ботиржон Закирович, как бы вы охарактеризовали сегодняшние отношения между Узбекистаном и Россией?

БОТИРЖОН АСАДОВ: Как долгосрочное и взаимовыгодное стратегическое партнерство. Узбекско-российские связи опираются на прочные, прошедшие испытание временем традиции дружбы и взаимной поддержки. Благодаря личным дружественным связям и активному доверительному диалогу президентов наших стран Шавката Мирзиёева и Владимира Путина наше сотрудничество в последние годы переживает невиданный, исключительный по масштабу и охвату подъем. Сейчас отношения Узбекистана и России—это один из позитивных примеров того, как должно строиться взаимодействие между странами в современном мире.

Объем накопленных российских инвестиций приближается к 9 миллиардам долларов

У России и Узбекистана налаженные торгово-экономические связи, российские компании активно работают в республике. Какие есть перспективы для расширения экономического сотрудничества?

БОТИРЖОН АСАДОВ: Сегодня в нашей стране работает свыше 1,5 тысячи предприятий с российским капиталом, объем накопленных российских инвестиций приближается к 9 миллиардам долларов. Но, как нам кажется, это только начало большого пути, и мы можем существенно увеличить данные цифры. Благо для иностранного капитала в стране созданы благоприятные условия, предоставляются беспрецедентные льготы и преференции. Взаимный товарооборот по итогам 2018 года составил почти 6 миллиардов долларов. По поручению глав государств работаем с российскими партнерами для доведения этого показателя до 10 миллиардов долларов в ближайшие годы. Благоприятные условия для этого создают действующий «зеленый коридор» при поставках сельскохозяйственной продукции и упрощенный таможенный режим для доступа текстильных товаров на рынки. В последние годы растет интерес к сельскому хозяйству, машиностроению, металлургии. Отдельно можно отметить совместные проекты с участием компаний «Ростсельмаш», «КАМАЗ» (выпуск грузовых машин), «ЧТЗ-УРАЛТРАК» (сборка тракторов), «Новапорт» (модернизация 4 узбекских аэропортов), «ЭКО-Культура» (строительство тепличного комплекса по выращиванию томатов) и др.

Сейчас обсуждаются проекты строительства железнодорожных магистралей «Китай—Кыргызстан—Узбекистан» и «Мазари-Шариф—Кабул—Пешавар», в которых может принять участие и Россия. Когда, на ваш взгляд, здесь может появиться конкретика?

БОТИРЖОН АСАДОВ: В Ташкенте убеждены, что строительство железной дороги «Китай—Кыргызстан—Узбекистан» даст мощный толчок росту взаимной торговли и инвестиций. По оценкам специалистов, эта магистраль обеспечит нашей республике прямой выход к рынкам Китая и Среднего Востока и позволит сократить время перевозки грузов. Настрой Узбекистана на реализацию проекта отражает уже налаженный автокоридор «Кашгар—Иркештам—Ош—Андижан—Ташкент», который впервые позволил автоперевозчикам из Центральной Азии напрямую выходить на Китай.

Очень многообещающим может стать строительство железной дороги «Мазари-Шариф—Кабул—Пешавар» с выходом на пакистанский порт Гвадар. Этот коридор свяжет кратчайшим путем Центральную Азию с Пакистаном и даст возможность выхода государствам Южной Азии на рынки СНГ и ЕС. Узбекистан совместно с Афганистаном, Казахстаном, Пакистаном и Россией уже приступил к обсуждению этого проекта.

ПОСОЛЬСТВО РЕСПУБЛИКИ УЗБЕКИСТАН В РФ

Ботиржон Асадов: В Узбекистане работает свыше 1,5 тысячи предприятий с российским капиталом.

В Узбекистане совместно с «Росатомом» началось сооружение первой в Центральной Азии АЭС. Какое значение этот проект имеет для республики и на каком этапе сейчас находятся работы?

БОТИРЖОН АСАДОВ: Недавно «Атомстройэкспорт», который входит в состав «Росатома», приступил ко второму этапу инженерно-изыскательских работ на выбранной для строительства АЭС площадке. После этого должно быть получено разрешение на размещение объектов станции, и стороны приступят к проектированию АЭС и внешней инфраструктуры, затем начнется само строительство. Сооружение АЭС даст возможность диверсифицировать энергобаланс и станет катализатором развития других отраслей, появится дополнительная прибыль и будут созданы новые высокопроизводительные рабочие места. ●

— Полный текст интервью с Ботиржоном Асадовым читайте на сайте
rg.ru/art/1739507

ТЕНДЕНЦИЯ Французская почта ищет нетрадиционные источники дохода

Супермаркет на посылках

Диана Ковалева

Жители Пятой Республики теперь все реже отправляют и получают письма по почте: за десять лет объем бумажной корреспонденции сократился почти вдвое, с 18 миллиардов до десяти миллиардов в год, сообщает газета Le Parisien со ссылкой на данные La Poste, почтовой службы страны. Эксперты уверены: всему виной технический прогресс.

Журналисты проанализировали период с 2008 по 2018 год и обнаружили, что во Франции уменьшилось еще и количество почтальонов: со 100 тысяч человек до 72 тысяч. А из общего числа всего того, что попадает в почтовые ящики, личные письма наряду с чеками, оповещениями и уведомлениями о платежах теперь составляют 63 процента. Остальное — газеты, журналы, реклама и заказные почтовые отправления. По мнению специалистов Международной почтовой корпорации (МПК), от этого диагноза сегодня страдает не только Франция. Стремительная диджитализация буквально выбивает из рук людей бумагу во всем мире, заменяя ее гаджетами. Ведь, честно говоря, отправить СМС или e-mail гораздо проще, чем идти в почтамт. Однако это далеко не значит, что бумажной корреспонденции пришел конец. Согласно данным МПК, она продолжает оставаться основным источником дохода почтовой индустрии, поэтому списывать ее со счетов просто невыгодно. Вот и ломают отделения почты по всему миру головы над тем, как вернуть людям тягу к бумажным письмам.

Так, например, во Франции, главная почтовая служба страны теперь продает марки онлайн. Они хороши тем, что, во-первых, стоят дешевле своих аналогов в отделениях, а во-вторых, их можно распечатать прямо дома. Как рассказал «Российской газете» Жак Гурье из Дирекции коммуникаций La Poste, французская почта, помимо всего прочего, старательно работает еще и над своей доступностью. «Мы заключаем партнерские соглашения, чтобы открыть новые пункты. Это могут быть, к примеру, коммунальные почтовые агентства в мэриях (которые формально не являются почтовым отделением La Poste, но выполняют до 90 процентов его функций. — **Прим. «РГ»**). Мы также предлагаем свои услуги в продуктовых магазинах, прачечных и других точках, чтобы люди могли заходить на почту в более удобные для них часы. Пункты открываются и в супермаркетах, где человек может забрать свою посылку», — рассказал Гурье. В «упрощении жизни» клиентам решила попробовать свои силы и американская почтовая служба, заключив в 2011 году договор с известной фирмой подарков Hallmark и выпустив совместную линию открыток, в цену которых уже были включены почтовые расходы. Все, что нужно было сделать, — это подписать их и бросить в почтовый ящик.

Во Франции за последние десять лет объем бумажной корреспонденции сократился почти вдвое — с 18 миллиардов до десяти миллиардов в год.

GETTYIMAGES

АКЦЕНТ

За 20 евро в месяц почтальоны навещают пожилых людей, чтобы удостовериться, что с ними все хорошо

Весьма популярна сегодня и стратегия расширения списка почтовых услуг. Во Франции, к примеру, есть такая акция «Присмотреть за моими родителями», когда почтальоны до шести раз в неделю навещают пожилых людей, чтобы удостовериться, что с ними все хорошо. Стоимость такой «заботы» начинается от 20 евро в месяц. Не ограничивается своими стандартными функциями и турецкая почта, которая теперь открывает в своих отделениях кафе.

Примечательно, что в борьбе за популярность бумажной корреспонденции почтовые службы делают большую ставку на ее главного врага — диджитализацию. Для того, чтобы отправить кому-то письмо сегодня во Франции, не обязательно идти к ближайшему почтамту. Можно просто зайти на сайт, сделать заказ и ваше обращение напечатают и отправят за вас. В США, например, для этого создаются специальные мобильные приложения, а в Австралии прямо в телефоне можно создать дизайн своей открытки. Если в Швейцарии вы хотите отправить по почте внутри страны сделанное в приложении послание, то такая услуга — совершенно бесплатная.

«Доходы почты в мире твердо растут, несмотря на текущий спад в объемах отправляемой корреспонденции. Более двух третей из всех проанализированных почтовых отделений в мире продемонстрировали рост в доходах на процент, что наглядно доказывает, что они продолжают развиваться за счет расширения своих услуг и улучшения существующей сети», — цитирует Хольгера Винклбауэра, главу Международной почтовой корпорации, портал Parcel and Postal Technology. И главным двигателем такого роста, по мнению Винклбауэра, является электронная торговля. Только во Франции благодаря интернет-магазинам за 10 лет количество посылок выросло с 271 до 330 миллиона в год. ●

А КАК В НАШИХ РЕГИОНАХ

ПОЧТАЛЬОНУ ПЕЧКИНУ НЕ ХВАТАЕТ ПИСЕМ

Уже многие годы новосибирцы достают из почтовых ящиков только невеселые известия: напоминания о налоговых задолженностях да платежки по квартплате. Но основное содержимое ящиков — рекламная продукция: от красивых объемных мебельных каталогов до скучных визиток с телефоном и перечнем услуг.

Впрочем, до жителей села «двигатель прогресса» почти не доходит, зато, чем дальше от города, тем больше людей выписывают прессу. Правда, ее приносят с опозданием в день-два. Ведь рабочих рук у почты не хватает. Вот и в городе у почтовых ящиков в подъезде скорее увидишь частных разносчиков бумажного спама, чем человека с синей сумкой.

Что до почтовых отделений, безлюдными они почти не бывают. Подавляющее большинство посетителей приходят забирать оплаченные посылки из Китая. Для их удобства, а главным образом для пополнения бюджета отделений, вдоль стен стоят стеллажи с шоколадками, соками, кое-где даже пивом приторговывают.

В Костроме почтальоны стали приносить меньше писем. Но это не их вина. Просто люди стали меньше писать.

— Я сужу по своей семье: раньше мы поздравляли родных с праздниками, отправляли открытки, письма и телеграммы. А теперь с любой страной мира можно общаться через интернет, — рассказывает пенсионерка Валентина Серова. — А когда в отделение приходишь, оно часто бывает закрыто: работники не выдерживают мизерных зарплат, увольняются. Им на смену присылают дежурных из других отделений, но сама почта часто работает только полдня.

Письма и открытки в почтовых ящиках астраханцев гостят редко. Почта возмещает эти потери, расширяя сервисы и заказы от юридических лиц. Например, сейчас почтовыми услугами активно пользуется служба судебных приставов. УФПС внедряет и новый сервис — электронный знак почтовой оплаты, с помощью которого можно заранее по интернету оформить посылку или письмо.

В Махачкале стали редкостью и почтовые ящики в многоквартирных домах. Где-то их повредили вандалы, или во время ремонта сняли управляющие компании, да так и забыли вернуть на место. Кое-где ящики еще сохранились только в частном секторе.

В почтовые ящики краснодарцы заглядывают, чтобы получить счета на ЖКХ, официальные уведомления о налогах, пенсиях, штрафах и прочих подобных документах. А если же необходимо отправить-получить какие-то важные бумаги или бандероль, горожане пользуются доставкой курьером. Это оказывается не очень дорого, зато удобнее, быстрее и надежнее. Однако нельзя сказать, что почтовые отделения простаивают. Их услугами по-прежнему пользуется значительная часть населения. Как правило, это пенсионеры, для которых почта — привычная часть жизни. Причем чем дальше от крупного города, тем более востребованы услуги почты. В отдаленное село курьер не приедет, зато почтальон дойдет. Например, Екатерина Дзалаева из села Мизур в Северной Осетии в свои 83 года продолжает три раза в неделю относить письма, газеты и пенсии, проходя за день по 24 километра.

В Самаре почтовые ящики не исчезли, хотя и стали во многих домах с кодовыми замками, а вот корреспонденции стало меньше. С одной стороны — действительно многие ушли с письмами в интернет, но другая проблема — плохая работа почтовых отделений. Даже в городе люди жалуются, что открытки, отправленные за неделю до даты, не доходят адресату в рамках одного города. По сути почтовые отделения в Самаре превратились в сельмаги, торгующие всем — от лотерейных билетов и гречки, до шампуней и рюкзаков.

Пустеют почтовые ящики и в Пензе. Раз в месяц они заполняются квитанциями за квартиру. Раньше было много рекламы, сейчас и она исчезла. Видимо, рекламодатели поняли, что нежданный мусор в подъезде худшая антиреклама.

В Ингушетии, где большинство населения живет в частных домах в сельской местности, почтальонов, как и в советские годы, в прямом смысле знают в лицо. Как утверждают в республиканском УФПС, за последний десяток лет их меньше не стало. Как и раньше, Печкина ждут с газетами и журналами (только теперь зачастую с медицинской и кулинарной, а не общественно-политической или культурной тематикой), значительно реже — с письмами, которые, в основном, касаются штрафов и судебных дел.

Подготовили: Никита Зайков, Анна Скудаева, Наталья Коротченко, Тимур Алиев, Юрий Гень, Ирина Чечурина, Наталья Саванкова, Виталий Ахмеров, Елена Шулепова, Алена Ларина

ПОЧТОВЫЙ ЯЩИК

ЧАСТНАЯ ПЕРЕПИСКА УШЛА В ИНТЕРНЕТ. ПОЛУЧАЕМ УВЕДОМЛЕНИЯ ОТ ЧИНОВНИКОВ

В России также наблюдается тенденция к незначительному снижению общего числа письменной корреспонденции. При этом изменяется внутренняя структура потока: частная переписка за счет развития технологий вытесняется юридической перепиской и уведомлениями от государственных органов. В 2018 году «Почта России» доставила почти три миллиарда таких писем и счетов.

Увеличивается количество посылок. В 2018 году почтовое предприятие обработало 433,3 миллиона отправлений с товарными вложениями, в том числе 345,3 миллиона почтовых отправлений из-за рубежа. Это на 18,8% и 21,7% соответственно выше показателей 2017 года. Объем внутренних почтовых отправлений с товарными вложениями в 2018 году вырос на 8,6% — до 88 миллионов штук.

В последние годы отмечается рост интереса россиян к отправке открыток из путешествий или в качестве поздравлений с праздниками. В России огромной популярностью пользуется движение посткроссинг — обмен бумажными открытками со случайными людьми со всего света. На официальном сайте посткроссеров зарегистрировано более 98,5 тысячи россиян — первое место среди других стран. За 10 лет существования платформы для обмена открытками жители нашей страны отправили через нее почти 6,5 миллиона открыток. По этому показателю мы вторые в мире. Опережает Россию только Германия, откуда за это время улетело почти 8 миллионов почтовых карточек.

В России сегодня работают 42 тысячи почтовых отделений. 30 тысяч из них находятся в сельской местности. Основной доход городские отделения почтовой связи получают от оказания традиционных почтовых услуг — обработки всех видов почтовых отправлений, приема различных платежей. В сельских отделениях помимо оказания традиционных услуг также востребована продажа продовольственных товаров.

Конечно, почтовым отделениям сегодня приходится меняться. В тысячах отдаленных населенных пунктов почта — единственный объект инфраструктуры. На базе таких объектов уже сформировались естественные центры притяжения, которые было бы логично использовать для предоставления сельским жителям услуг, доступных только в городе. Почтовики уже вышли с таким предложением. По их мнению, эволюция почтовых отделений в многофункциональные комплексы, предоставляющие широкий перечень современных сервисов, позволит повысить качество жизни местного населения. Для самой же почты наполнение отделений новыми услугами может стать дополнительным источником для модернизации инфраструктуры и обеспечения достойного уровня оплаты труда почтальонов и других сотрудников почтового предприятия.

Подготовила Юлия Кривошапко

Чем дальше от крупного города, тем более востребованы почтальоны, которые для жителей сел — всегда желанные гости.

ТАТЬЯНА АНДРЕЕВА

ВИЗИТ Николай Патрушев обсудил в Сингапуре проблемы кибербезопасности

Тени даркнета

Иван Егоров, Сингапур

В Сингапуре начались российско-сингапурские рабочие консультации по безопасности. Российскую группу возглавляет секретарь Совета безопасности России Николай Патрушев.

Тема консультаций — кибербезопасность и противодействие организованной преступности в мировой Сети. Вначале российскую делегацию приняли в «профильном» агентстве по кибербезопасности Сингапура CSA, которое было образовано относительно недавно — в 2015 году. Агентство подчиняется премьер-министру республики и взаимодействует со всеми министерствами, в ведении которых есть объекты критически важной инфраструктуры. CSA, в частности, занималось координацией расследования взлома в 2018 году базы данных полутора миллионов пользователей системы медицинского страхования, в том числе — премьер-министра. На встрече с руководителем ведомства Дэвидом Ко Патрушев заявил, что считает приоритетным налаживание полномасштабного диалога в сфере информационной безопасности между профильными ведомствами двух стран. Как выяснилось в ходе консультаций, у России и Сингапура очень близки технические подходы и наработки в сфере кибербезопасности.

После этого российская делегация отправилась в расположенный в Сингапуре международный центр Интерпола по инновациям. Его директор Анита Хэзинберг рассказала Патрушеву о задачах центра. Так, по ее словам, офис по инновациям Интерпола — единственный в мире. Азиатский регион был выбран потому, что он самый динамично растущий в мире в IT-сфере.

Основной профиль центра — кибербезопасность и анализ возможных угроз. Есть офицеры, которые отвечают за борьбу с терроризмом и распространением наркотиков. Есть подразделение, которое занимается даркнетом и незаконным оборотом криптовалют. По мнению представителей Интерпола, сегодня большинство организованных преступлений в мире взаимосвязаны и так или иначе управляются через интернет. В то же время, как рассказали в Интерполе, существует много белых пятен и проблем по противодействию так называемому даркнету.

Сегодня полноформатные межведомственные консультации по безопасности между Россией и Сингапуром продолжатся. ●

Николай Патрушев и глава международного центра Интерпола по инновациям Анита Хэзинберг оценили киберпространство.

ИВАН ЕГОРОВ

РАКУРС В Подмосковье открылся детский хоспис

Не больница

Ирина Рыбникова

В подмосковном Домодедове вчера торжественно открыли государственный детский хоспис — первый в области и второй в стране.

Он расположился в старинной отреставрированной усадьбе, когда-то принадлежавшей брату известного путешественника Николая Пржевальского. А теперь здесь игровые и реабилитационные комнаты, процедурные кабинеты, палаты, оснащенные всем необходимым для ухода за особыми пациентами.

«Философия детского хосписа заключается в том, чтобы ребенок продолжал жить полноценной жизнью, мог общаться и развиваться даже в тот период, когда вылечить его невозможно», — говорит протоиерей Александр Ткаченко, создавший первый детский хоспис в Санкт-Петербурге. Здесь будут работать 15 врачей, в том числе педиатр, детский онколог, реаниматолог, психотерапевт. И 20 медицинских сестер, соцработник, психолог и массажист. А вот коек пока только 10. При том, что, по данным регионального минздрава, в паллиативной помощи в Подмосковье нуждаются порядка 500 детей. Но врачи объясняют: койки рассчитаны на самые тяжелые случаи и на первое время их хватит. При этом специалисты хосписа уже наладили выездное обслуживание 150 подмосковных семей с тяжелобольными детьми. «Здесь также будет открыта кафедра паллиативной помощи для подготовки кадров, что позволит выстроить системную работу по всему региону», — отмечает Уполномоченный при президенте РФ по правам ребенка Анна Кузнецова.

«Президент поручил обеспечить необходимую помощь в становлении системы паллиативной помощи. Спасибо всем за большую работу, которая позволила открыть этот хоспис. Мы будем ему помогать», — пообещал губернатор Подмосковья Андрей Воробьев. ●

Российская Газета

УЧРЕДИТЕЛЬ
ПРАВИТЕЛЬСТВО РОССИЙСКОЙ ФЕДЕРАЦИИ
ГАЗЕТА ИЗДАЕТСЯ С 11 НОЯБРЯ 1990 ГОДА

Главный редактор «Российской газеты»: В.А. Фронин
Адрес редакции и издателя: ул. Правды, 24, стр. 4, Москва 125993 ФГБУ «Редакция «Российской газеты»
Адрес в Интернете www.rg.ru
Телефон 8 499 257 5650, Факс 8 499 257 5892
Контакт-центр по вопросам подписки и доставки 8 800 100 1113 (звонок бесплатный по России)

Генеральный директор ФГБУ «Редакция «Российской газеты»: П.А. Негоица
Распространитель: ул. Правды, 24, стр. 4, Москва 127137
АО «Издательство «Российская газета»
Телефон 8 499 257 5362 Факс 8 499 257 5122
Подписные индексы: на год — 10042, 17950, 60598, 24204 на полгода — 50202, 15588, 50201, 15589, 24701, 24200, 24885, 24201, П1107, П1261
Комплекты — 17991, 40913, 40942, 04440, 12548, 12591

Заказы на размещение рекламы в «РГ» и ее приложениях: телефон: 8 499 257 3752, 786 6787; факс: 8 499 257 5764, 8 499 257 5041, reklama@rg.ru

Справки по подписке и доставке: тел. 8 800 100 11 13 (звонок бесплатный), 8 499 257 5162; по розничным продажам 8 499 257 4023;
Справки по вопросам экономики: тел. 8 499 257 5380, economic@rg.ru; политики: тел. 8 499 257 5970, politika@rg.ru; официальных публикаций: тел. 8 499 257 5396, oficial@rg.ru; международной жизни: тел. 8 499 257 5903, foreign@rg.ru; региональной сети: тел. 8 499 257 3603, zubkevich@rg.ru; телерадиопрограмм: тел. 8 499 257 5820, gpr@rg.ru; спорта: тел. 8 499 257 5045, sport@rg.ru; о публикациях: тел. 8 499 257 5256, biblioteka@rg.ru; общества: society@rg.ru; новостей: тел. 8 499 257 5348, hotnews@rg.ru; культуры: тел. 8 499 257 5113, culture@rg.ru

Отпечатано в типографии: АО «Прайм Принт Москва» 141707, Московская обл., г. Долгопрудный, Лихачевский проезд, д. 5В

Время подписания в печать: По графику: 22.00 Фактически: 22.00
Дата выхода в свет: 30.08.2019 г.
Свободная цена
ТИП. № 2554М
Тираж 130500
Тираж сертифицирован Бюро тиражного аудита www.press-abc.ru

Региональные филиалы ФГБУ «Редакция «Российской газеты» в городах:
Архангельск (8182) 20-40-59 arh@rg.ru; Барнаул (3852) 66-72-37 altai@rg.ru; Бишкек (10996312) 300-142 bishkek@rg.ru; Благовещенск (4162) 59-20-65 amur@rgfe.ru; Владивосток (4232) 22-34-89 prim@rgfe.ru; Волгоград (8442) 92-35-08 vlgr@rg.ru; Воронеж (473) 250-23-05 voronezh@rg.ru; Екатеринбург (343) 371-24-84 ural@rg.ru; Иркутск (3952) 28-83-82 irkutsk@rg.ru; Казань (843) 264-41-67 kazan@rg.ru; Калининград (4012) 53-10-10 zapad@rg.ru; Кемерово (3842) 35-40-59 kmr@rg.ru; Краснодар (861) 259-21-11 kuban@rg.ru; Красноярск (391) 274-60-49 rg@krasrg.ru; Мурманск (8152) 60-74-24 murmansk@rg.ru; Нижний Новгород (831) 216-05-95 nnov@rg.ru; Новосибирск (383) 223-80-29 sibir@rg.ru; Омск (3812) 25-80-15 omsk@rg.ru; Пермь (342) 236-56-55 perm@rg.ru; Ростов-на-Дону (863) 261-91-41 rostov@rg.ru; Санкт-Петербург (812) 449-65-45 sbp@rg.ru; Самара (846) 242-75-28 samara@rg.ru; Саратов (8452) 27-15-37 saratov@rg.ru; Симферополь (3652) 60-02-13 simferopol@rg.ru; Ставрополь (8652) 28-48-02 stavropol@rg.ru; Тюмень (3452) 35-24-94, (3452) 35-25-11 zs@rg.ru; Уфа (347) 276-42-60 ufa@rg.ru; Хабаровск (4212) 31-62-00 gazeta@rgfe.ru; Челябинск (351) 727-78-08 chel@rg.ru; Южно-Сахалинск (4242) 43-20-69 sakhalin@rgfe.ru; Якутск (4112) 42-20-54 sakha@rgfe.ru

© ФГБУ «Редакция «Российской газеты». Все права защищены.
— Любая перепечатка без письменного согласия правообладателя запрещена. Иное использование статей возможно только со ссылкой на правообладателя. Приобретение авторских прав: тел. 8 499 257-56-50
— Рукописи не рецензируются и не возвращаются.
— За содержание рекламных материалов редакция ответственности не несет.
— Материалы в рамке публикуются на коммерческой основе.
— За текст, опубликованный под знаком «Реклама», несет ответственность рекламодатель.
— В региональные выпуски газеты редакцией могут быть внесены изменения.

«Российская газета» печатается в городах: Апатиты, Архангельск, Астрахань, Барнаул, Бишкек, Благовещенск, Владивосток, Владимир, Волгоград, Воронеж, Екатеринбург, Иркутск, Казань, Калининград, Кемерово, Киров, Краснодар, Красноярск, Махачкала, Минеральные Воды, Москва, Нижний Новгород, Новосибирск, Омск, Оренбург, Пенза, Пермь, Ростов-на-Дону, Санкт-Петербург, Самара, Саратов, Симферополь, Томск, Тюмень, Ульяновск, Уфа, Хабаровск, Чебоксары, Челябинск, Чита, Южно-Сахалинск, Якутск, Ярославль

Заявки на электронную версию газеты, ее архивов, а также подписка на «РГ» и приложения: www.rg.ru/subscribe Газета зарегистрирована в Министерстве печати и информации Российской Федерации 28 сентября 1993 г. Регистрационный № 302

КОЛЛЕГИ Что происходило за кулисами первой встречи в телеэфире украинских военных и ополченцев Луганска и Донецка на «России 24»

Лицом к лицу. И без оружия

Александр Степанов

На телеканале «Россия 24» 24 августа вышла передача, где впервые лицом к лицу встретились военнослужащие Вооруженных сил Украины и бойцы Луганской и Донецкой народных республик.

Казалось бы, непримиримые враги, раньше смотревшие друг на друга через прицел автоматов, почти за час общения сумели найти общий язык и прийти к выводу, что лучше договариваться, чем стрелять друг в друга, а худой мир лучше доброй ссоры. Апофеозом стало рукопожатие и даже объятия донбасских и украинских бойцов после окончания передачи.

Корреспондент «РГ» выяснил, что происходило за кулисами этой встречи.

На участие в такой, прямо скажем, сенсационной встрече согласились трое бойцов ВСУ и три донбасских ополченца. Украину представляли бывший спецназовец, принимавший участие в АТО, Александр Мединский, старший сержант ВСУ Алексей Гживач, который служил в зоне конфликта с 2014 по 2019 год, и военнослужащий ВСУ Виталий Плошкин, служивший на Донбассе в 2015—2016 годах.

Со стороны ополченцев Донбасса в студии находились полковник Сергей Сивак, подполковник Максим Дроздов и Максим Фомин.

Инициатором встречи стал Александр Мединский. Он объяснил, что давно хотел такого общения и приехал в Россию искать мир, попытаться наладить диалог с противоположной стороной.

В беседе с корреспондентом «РГ» ведущий программы «Окопная правда» Александр Рогаткин рассказал, что идея такой встречи обсуждалась давно, и инициатором провести диалог «глаза в глаза» действительно был Александр Мединский.

Кандидатуры участников со стороны Донецка и Луганска выбрал сам Рогаткин, так как он часто ездил в командировки на Донбасс и был знаком с этими людьми лично. Кандидатуры бойцов ВСУ подбирал Мединский.

По словам автора передачи, перед встречей был сложный подготовительный этап. Например, стоял вопрос, как будут добираться в Москву украинские военные. В соседней республике идет активная пропаганда: мол, все участники АТО по прибытии в Россию тут же попадают в застенки ФСБ, поэтому некоторые опасения у украинской стороны были. Однако все долетели нормально, никого на границе не арестовали и тем самым был опровергнут еще один миф пропагандистов из Киева.

АЛЕКСАНДР РОГАТКИН

Ополченцы Донбасса и украинские военные нашли общий язык и даже сделали совместное фото.

Александр Рогаткин признался, что было непонятно, как поведут себя ополченцы и военнослужащие ВСУ, увидев друг друга, и поэтому было решено на всякий случай поселить их в разных гостиницах. «Мы не знали, как они отреагируют на встречу, все-таки пять лет в окопах, у каждого из ополченцев там друзья погибли, родственники, и отношение у них к той стороне было не очень позитивное, хотя они адекватные ребята и были готовы к диалогу», — рассказал ведущий программы. Украинцы также переживали, что в ходе передачи начнутся крики и оскорбления, как это обычно происходит на ток-шоу, и нормального диалога не получится. К счастью, эти прогнозы не подтвердились.

«Было просто интересно, смогут ли люди просто посмотреть друг другу в глаза. Сначала они смотрели в пол. Они не понимали, кто перед ними. Ощущался какой-то нерв», — вспоминает Рогаткин. Однако в ходе беседы люди, что называется, раскрылись. Способствовало этому и то, что в передаче не было стоп-тем, обсуждать можно было все наболевшие вопросы.

АКЦЕНТ

Сначала они смотрели в пол. Они не понимали, кто перед ними. Ощущался какой-то нерв

«Даже когда Мединский стал говорить о пытках военнопленных со стороны ополченцев, этого никто не стал опровергать, потому что на войне всякое бывает. И мародерство, и грабежи как с той, так и с другой стороны», — рассказал журналист.

По его словам, в итоге украинские ветераны все-таки признали, что на Донбассе проблему мародеров решить смогли, в том числе жесткими методами, а на Украине, те, кто грабил мирное население, получили статус «ветерана» и ходят на парады, тряся своими орденами и медалями.

Основным моментом встречи, по мнению Рогаткина, стало обсуждение взаимной ответственности за то, что происходит на Донбассе. «Мы говорили о тех военных преступлениях, которые придется как-то раскрывать, а что греха таить, этих преступлений хватало как с той, так и с другой стороны», — сказал он.

В ходе передачи также было достигнуто понимание, что в случае реализации Минских соглашений украинцам и жителям Донбасса придется вести диалог, и эта встреча, возможно, станет прологом к такому общению.

Рогаткин опроверг слухи, что участникам передачи были заплачены деньги.

«Сейчас в интернете некоторые подонки говорят, что мы заплатили всем по 300 тысяч рублей за участие. Ничего подобного не было. Люди приехали к нам по зову сердца, а не из-за денег», — подчеркнул журналист.

Все участники этой передачи уже разъехались по домам. Александр Мединский живет в Финляндии. Он был вынужден покинуть Украину по политическим мотивам. Однако двое ветеранов ВСУ вернулись на родину, где им тут же стали предъявлять претензии. «Сейчас их там по-полной прессуют. Уже поместили в базу «Миротворец», обвиняют в разглашении каких-то тайн», — рассказал Рогаткин.

Он добавил, что эти люди знали, на что шли, были готовы к такому развитию событий. Понимали, что, даже просто приехав в Россию, уже можно попасть под подозрение, а выступление на российском государственном телеканале — это, по мнению украинских псевдопатриотов, предательство. «Слава Богу, никого не посадили, но ребята рассказывают, что националисты шлют им какие-то черные метки. Угрожают расправой», — отметил журналист.

Под шквал критики, на удивление, попали и ополченцы Донбасса.

«Их тоже стали называть предателями. Стали поступать звонки с угрозами, на интернет-страницах пишут оскорбления. Конечно, не все их осуждают, но мелкие вопли, как правило, почему-то становятся очень громкими. Нас обвинили в том, что мы сливаем Донбасс. Никто из нас не ожидал, что в ЛНР и ДНР будет такой отрицательный эффект», — сказал Рогаткин.

Журналист подчеркнул, что, конечно, в Донбассе есть те люди, которые реально пострадали от этой войны, они несут в себе эту боль и считают врагами тех, кто пытается начинать разговоры о сближении позиций Донбасса и Украины. Однако там находятся и те, кто паразитирует на этой войне, занимаясь контрабандой, продавая гуманитарную помощь. Этим «бизнесменам» очень невыгодно примирение, так как в итоге их выведут на чистую воду. Крики о «предательстве» Донбасса с их стороны — это попытка уйти от ответственности за громкими лозунгами. «Не менее жесткое неприятие этот диалог вызвал также у некоторых псевдопатриотов, которые кричат, что не понимают, как можно обниматься с теми, кто убивал донбасских детей, что такие встречи — предательство памяти погибших. Но нужно понимать, что если эта война будет продолжаться дальше, то смертей не избежать, и ее нужно заканчивать», — подчеркнул Александр Рогаткин.

Он также не исключил, что, несмотря на весь негатив, продолжит начатое. Возможно, вскоре начнется подготовка к съемкам передачи подобного формата, однако раскрывать подробности журналист не стал. ●

ПРЯМОЙ ВОПРОС У москвичей спросили: а вы пойдете 8 сентября голосовать за Мосгордуму?

Не голосуешь ты — выбирают другие

Любовь Проценко, Иван Пышечкин

Более 7 миллионов избирателей проживает в Москве. Перед каждым из них совсем скоро встанет вопрос: идти или не идти 8 сентября на избирательный участок? Выборы-то ведь даже не президента страны, а всего-навсего столичного парламента. Так стоит ли тратить на них время? Решать москвичам. Ведь право выбора, дарованное конституцией, означает: можно пойти и проголосовать, а можно и не ходить. Чтобы выяснить, что же думают по этому поводу москвичи, корреспонденты «РГ» напрямую спросили у ряда известных горожан: а вы пойдете на выборы?

Александр Мясников, *врач, телеведущий:*

— Я вообще-то в отпуске сейчас и планировал вернуться восьмого сентября вечером. А потом подумал и сменил билет на утренний рейс самолета. Специально для того, чтобы успеть не спеша, где-нибудь к обеду, сходить на избирательный участок и проголосовать.

Признаюсь честно: я ходил на выборы и при советской власти — как ходил на первомайскую демонстрацию, понимая, что от этого мало что зависит. Потом настали другие времена, и я стал ходить вполне осознанно, чтобы совесть была чиста. Понятно же, что если власть не выберу я, то ее выберет кто-нибудь другой. Прошли годы. Сейчас же речь идет о гордуме. И быть может, я и не пошел бы на ее выборы. Но, во-первых, я знаю многих коллег, главных врачей столичных клиник, просто замечательных врачей, которые работали в нынешней Думе. А у одного кандидата в состав нового парламента я являюсь даже доверенным лицом. Их, конечно же, нужно поддержать. Но главное даже не это. Глядя на все волнения, которые сопровождали нынешнюю избирательную кампанию в Москве, я пришел к выводу, что голосовать пойти я просто обязан. Ведь если будет низкая явка — даже в пределах стандартных для местных выборов 20%, это будет на руку не тем силам, которые я поддерживаю. Чтобы достойным людям, которых изберут и которых я лично знаю, потом в лицо не тыкали: а кого вы представляете? Чтобы не говорили им: явка была 20%, пусть за вас проголосовало 10%, какая же это легитимность? Я же хочу, чтобы наша Московская городская Дума была по-настоящему законодательным легитимным органом власти, а ее депутаты реально представляли большинство москвичей. Вот ради этого я и пойду 8 сентября на свой избирательный участок.

АКЦЕНТ

Я даже сменил билет на утренний рейс, чтобы успеть где-нибудь к обеду сходить на избирательный участок и проголосовать

МИХАИЛ СИНИЦЫН

В жизни может случиться всякое. Главное, чтобы в итоге было все клево!

Игорь Бутман, *саксофонист, директор Государственного училища духового искусства:*

— Я пойду на выборы из принципа. Считаю, если мы строим демократическое общество, то я должен отдать на это хотя бы час своего времени, проявить гражданскую ответственность. Только так можно выразить свое согласие или несогласие с тем, что происходит в городе, в стране. Вижу в этом способ выражения личного мнения, своей позиции. Это и есть демократия, о которой сейчас так много говорят. Сходи на выборы и проголосуй! Если же не идешь, то чего тогда болтать, чего возмущаться? Расхожая фраза: «Я не верю в выборы», для меня не аргумент.

Игорь Бухаров, *президент Федерации рестораторов и отельеров России:*

— Я вижу в выборах инструмент, который позволяет в той или иной степени влиять на нашу жизнь. Значит, нужно учиться этим инструментом пользоваться, а не просто сетовать на кухне, что все плохо. Жаль лишь, что мой район Печатники не входит в эксперимент по электронному голосованию. Это правильная технология, она дает возможность принять участие в голосовании всем тем, кто по разным причинам не может прийти на выборы сам. Уверен, за ней будущее.

Внимательно я ознакомлюсь и с программами кандидатов. Надеюсь, они помогут городу и дальше меняться в лучшую сторону. У мэра хорошая команда и нужно продолжать начатую работу, без резких скачков в ту или иную сторону. ●

ПРАВО Росреестр рассказал, как получить сведения о кадастровой стоимости недвижимости

Ключ к цене и «кабинету»

Наталья Козлова

Росреестр проинформировал граждан, какими способами они могут получить сведения о кадастровой стоимости своего объекта недвижимости.

В ведомстве корреспонденту «РГ» подчеркнули: кадастровая цена домов, дач и гаражей — важный показатель. Она нужна для назначения налога на землю и имущество юридических и физических лиц в субъектах России, там, где региональные органы власти приняли такое решение. Также сведения о кадастровой стоимости нужны для ряда операций с недвижимостью, например, оформления аренды или наследства.

Информация о кадастровой стоимости вносится в Единый государственный реестр недвижимости (ЕГРН). Росреестр предложил несколько способов получения из ЕГРН такой информации.

Кадастровая цена — важный показатель для назначения налога на землю и имущество граждан

Так, на сайте Росреестра можно получить выписку из ЕГРН о кадастровой стоимости объекта недвижимости. Такая выписка дается бесплатно в течение трех рабочих дней. Выписку из ЕГРН можно получить в МФЦ лично или отправив запрос по почте. В МФЦ срок оказания услуги больше на два дня.

Узнать кадастровую стоимость дома или гаража можно и в «личном кабинете» Росреестра. Он расположен на главной странице сайта ведомства. Для авторизации в «личном кабинете» используется подтвержденная учетная запись пользователя на едином портале госуслуг. Посмотреть кадастровую стоимость можно и с помощью сервиса «Запрос посредством доступа к ФГИС ЕГРН».

Получить ключ доступа к сервису можно в «личном кабинете» Росреестра. И, наконец, стоимость недвижимости можно узнать в режиме онлайн с помощью сервисов «Публичная кадастровая карта» и «Справочная информация по объектам недвижимости в режиме online», которые доступны на главной странице сайта Росреестра.

В Росреестре просят обратить внимание на то, что по Закону «О государственной кадастровой оценке» появились новые правила проведения государственной кадастровой оценки, вступления в силу и оспаривания ее результатов. ●

— Как будут регистрировать жилье по новым законам — читайте на сайте
rg.ru/art/1733030

ПРИГОВОР Мошенники украли у вкладчиков миллиарды рублей

Соблазн процента

Владимир Полетаев

В Замоскворецком районном суде столицы закончился процесс над бандой мошенников, похитивших у вкладчиков девяти банков 37 миллиардов рублей.

Самой большой срок наказания, 11 лет лишения свободы, суд назначил Магомеду Мухиеву. Наказание он будет отбывать в колонии общего режима. Кроме того ему назначен штраф в размере 9,5 миллиона рублей. Кстати, прокурор в прениях просил отправить его за решетку на 15 лет, причем в колонию строгого режима, как одного из лидеров группы аферистов.

Суд смягчил 55-летнему Мухиеву обвинение и исключил из него организацию преступного сообщества, а с остальных фигурантов снял участие в нем. В итоге всех обвиняемых осудили по двум статьям УК РФ — за мошенничество в особо крупном размере по части 4 статьи 159 и за растрату по статье 160. Из восьми осужденных еще двое получили по четыре года заключения. Но, к примеру, бухгалтеру Ирине Ивановой суд назначил 4 года общего режима, однако освободил женщину от наказания, так как этот срок она уже отбыла, находясь под домашним арестом. Остальные фигуранты дела получили условные сроки лишения свободы.

В Москве осуждены на сроки от 4 до 11 лет лишения свободы восемь банковских аферистов

Замоскворецкий суд Москвы не один день разбирался с этим сложным многотомным делом. И хотя суд убрал из обвинения организацию преступного сообщества, следствие продолжает настаивать, что только благодаря созданию организованной криминальной группы осужденные смогли украсть из столичных банков такую огромную сумму. Все деньги, к сожалению, вернуть не удалось. Общая стоимость арестованного имущества фигурантов дела составила чуть больше одного миллиарда рублей.

Следствие утверждает, что именно Мухиев, совместно с ближайшими соучастниками, организовал преступное сообщество, которому в 2014—2015 годах оказались подконтрольны девять банков в столице. В том числе КБ «Лада-Кредит», Анталбанк, НСТ-Банк, КБ «Межрегионбанк».

Чтобы привлечь побольше средств вкладчиков, эти банки, по тайному решению финансистов под руководством Мухиева, проводили так называемую агрессивную политику: брали деньги под очень завышенные проценты, а затем похищали эти вклады, изымая из оборота в свой карман.

При содействии Росфинмониторинга следствие совместно с оперативными службами выявили имущество фигурантов, в том числе находящееся за пределами России. Был наложен арест на яхту, арестована коллекция наручных часов стоимостью 507 миллионов рублей, престижные иномарки класса люкс, в том числе Ferrari, Lamborghini, Bentley и Rolls-Royce. ●

ВЗГЛЯД ИЗ РИМА

Джузеппе Конте получил мандат на премьерство

ЗАДАЛ РЕБУС

Нива Миракян,
Российская газета, Рим

Президент Италии Серджо Маттарелла доверил экс-премьеру Италии формирование нового коалиционного кабмина, в который войдут «красные» из левоцентристской Демпартии и «желтые» популисты из Движения «5 звезд». Решение о назначении старого нового главы правительства было принято по итогам девятидневных интенсивных консультаций между партиями, которые до сегодняшнего дня находились по разные стороны политических баррикад.

Однако утверждать, что августовский правительственный кризис окончательно преодолен пока, увы, не приходится. Профессор Конте принял мандат из рук главы государства с «оговоркой», что ему удастся создать жизнеспособное правительство, которое продержится до 2023 года. В ближайшее время назначенный премьер проведет консультации по министерским должностям и вернется на прием к президенту, чтобы передать ему список кандидатур. Обозреватели предрекают, что потенциальные партнеры могут не сойтись во мнении по поводу ключевых вопросов, касающихся как состава, так и структуры будущего Кабмина. Так, в частности, «демократы» рассчитывают любой ценной заполучить кресло министра экономического развития. На кону еще одна непростая дилемма. Левоцентристы, считая Конте представителем «5 звезд», настаивают на том, что единственное кресло вице-премьера должен занимать политик из Демпартии. С такой постановкой вопроса категорически не согласны «пятизвездочники», которые намерены сохранить престижную должность за своим лидером, Луиджи Ди Майо. По мнению аналитиков, партии, скорее всего, могут также не сойтись по некоторым пунктам будущей правительственной программы, которые затрагивают миграционный вопрос и не менее деликатный экономический блок. Не говоря уже о том, что демократы настроены на то, чтобы «порвать» с наследием предыдущего правительства, важной частью которого были «5 звезд». Ясно на данный момент лишь одно: при любом раскладе единственным проигравшем в этой запутанной игре является бывший вице-премьер и лидер правоцентристской партии «Лига» Маттео Сальвини, который спровоцировал досрочные выборы, на которых у него еще вчера был реальный шанс завоевать абсолютное большинство в парламенте и стать премьером. Сейчас же ситуация в корне изменилась. Согласно последним опросам, итальянцы негативно оценили правительственный кризис: рейтинг доверия к его инициатору Сальвини рухнул сразу на 15 процентов. ●

КОНФЛИКТ Премьер Британии избавился от депутатов, мешающих реализовать жесткий «брекзит»

Парламент ушли по-английски

EPA

Участник протестов в маске премьера Бориса Джонсона «хоронит» британскую демократию.

Евгений Шестаков

АКЦЕНТ

Похоже, в окружении королевы просчитали возможные сценарии и сочли позицию Джонсона более выигрышной

Как с горечью шутят в Британии, премьер Борис Джонсон отправит «мать всех парламентов» на пенсию. В этой связи нужно пояснить, что «матерью всех парламентов» жители Альбиона называют собственный парламент, а «пенсией»—месячные каникулы, которые глава правительства предоставит не просившим его об этом депутатам, чтобы те не путались под ногами. Причем эта манипуляция с законодательным собранием, которую Лондон осудил бы в любой не западной стране, получила горячее одобрение со стороны еще одного государства, также считающего себя «эталоном демократических и избирательных норм». Президент США Дональд Трамп планы Джонсона по отстранению Палаты общин от обсуждения «брекзита» целиком и полностью поддержал. «Джонсон—как раз то, что нужно сейчас Британии»,—восторженно прокомментировал в «Твиттере» действия премьера американский лидер.

Следует признать, что предпринятые Джонсоном меры против парламента находятся в правовом поле. Похоже, это обстоятельство особенно возмущает оппонентов премьера, чьи шансы обжаловать планы главы правительства в суде выглядят ничтожными. Хваленая британская демократия и народовластие оказались абсолютно беспомощными перед диктатом со стороны хозяина Даунинг-стрит, 10. В итоге депутатам ничего не остается кроме написания гневных статьей в газетах с критикой Джонсона и упования на общественное мнение.

В четверг петиция с требованием не останавливать с 12 сентября по 14 октября работу парламента набрала более миллиона подписей. Это означает, что комитет по петициям должен вынести эту инициативу на обсуждение депутатов. Но надежды, что премьер даст задний ход, нет никакой. В начале года петиция за отмену «брекзита» набрала 6,1 миллиона подписей, однако состоявшаяся по этому поводу дискуссия в парламенте не остановила подготовку к выходу Лондона из состава единой Европы. Таковы особенности парламентаризма на Альбионе.

В четверг возле резиденции премьера на Даунинг-стрит продолжались протесты. Демонстранты держали лозунги «Никто не голосовал за Бориса», «Нет перевороту» и тому подобные. Репортеры запечатлели одного из участников акции, который пришел в маске Джонсона с лопатой и установил импровизированную могилу с надписью «Покойся с миром, британская демократия». Да что там митингующие. Спикер палаты общин Джон Беркоу счел планы Джонсона в отношении депутатов возмутительными, «мешающими выполнению обязательств правительства по формированию курса страны». Он заявил, что законодатели обязаны иметь право голоса по вопросу «брекзита». Сразу 200 депутатов подписали декларацию, пообещав в случае приостановки работы парламента собраться в другом месте для продолжения дискуссий.

На этот возмущенный гул в команде премьера отреагировали с иронией, предупредив: «Если депутаты вынесут Джонсону вотум недоверия, мы не станем уходить». Эксперты говорят, что закон вновь окажется на стороне главы правительства: в случае кризиса он может распустить парламент и назначить новые выборы. До их проведения Джонсон продолжит управлять страной. Вот только новое голосование правительство назначит на ноябрь, тогда как 31 октября Лондон должен покинуть Евросоюз независимо от того, будет заключено соглашение или нет.

А что же королева, на которую противники Джонсона так рассчитывали: только она имеет право досрочно отправить нынешнего премьера в отставку и тем самым помешать «брекзиту»? Но, похоже, в окружении ее Величества также просчитали возможные сценарии и сочли позицию Джонсона более выигрышной. Во всяком случае, заступаться за парламентариев Елизавета II отказалась, согласившись с планом главы правительства по продлению депутатских каникул.

Правда, 14 октября, когда народные избранники все же вновь приступят к работе, ее Величество выступит перед ними. Правда о «брекзите» Елизавета II, скорее всего, упоминать не станет, чтобы остаться над схваткой. Джонсон не скрывает: нынешний депутатский корпус мешает ему принимать меры для реализации жесткого «брекзита», который без соглашения с Брюсселем, кажется, выглядит неизбежным. При этом премьер не имеет никакого желания слушать упреки парламентариев. А если те все же хотят покричать, то, по мнению Джонсона, недели в сентябре и пары недель в октябре палате общин достаточно, чтобы изложить мнение о действиях правительства. Правда на их будущий вердикт премьеру в общем-то плевать. Таковы особенности политической дискуссии на Альбионе. Тем временем противники Джонсона припоминают слова его спутницы, сказанные ею во время ссоры с премьером: «Его ничего не волнует: ни деньги, ни что-либо еще». Среди этого «чего-либо еще» оказалась и британская демократия. Судя по действиям главы правительства, Джонсону совершенно безразлично, что говорят о нем люди, когда на кону стоит реализация его политического плана—выход Лондона из состава Евросоюза. ●

СКАНДАЛ В Саксонии не зарегистрировали половину кандидатов от «Альтернативы для Германии»

Немцев лишают выбора

Екатерина Забродина

Первого сентября в двух немецких федеральных землях—Саксонии и Бранденбурге—состоятся выборы в местные парламенты. Опросы показывают, что в обоих регионах, когда-то относившихся к ГДР, высоки рейтинги правой партии «Альтернатива для Германии», которая имеет реальные шансы получить большинство мест в ландтагах.

В той же Саксонии «Альтернатива» идет вровень (примерно по 25 процентов) с христианскими демократами, которые бессменно входят в правительство земли в течение почти тридцати лет. Избирательная кампания, к которой приковано пристальное внимание страны, сопровождалась скандалами.

Так, еще в июле земельный избирком попытался максимально урезать список «АдГ»: из 61 заявленного кандидата до выборов допустили только 18 человек. В конце концов, партии удалось частично оспорить решение в Саксонском конституционном суде в Лейпциге. Он признал неправомерным массовое отстранение кандидатов «Альтернативы», в итоге 30 из них все-таки смогут участвовать в борьбе.

«Российская газета» дозвонилась в саксонское отделение «Альтернативы» и выяснила подробности у Карстена Хюттера, действующего депутата, который вновь баллотируется в ландтаг от избирательного округа 37 в городе Майсен.

Лично вас не отстраняли?

КАРСТЕН ХЮТТЕР: У меня в этом смысле проблем не было, но многие мои однопартийцы столкнулись с серьезными трудностями.

На каком основании избирательная комиссия Саксонии не допустила их до выборов?

КАРСТЕН ХЮТТЕР: Нас критикуют за то, что список кандидатов был согласован якобы не в рамках одного партийного съезда, а в ходе двух отдельных мероприятий, разнесенных во времени. Однако это не соответствует действительности.

То есть вы настаиваете, что с вашей стороны не было никаких нарушений?

КАРСТЕН ХЮТТЕР: Земельное правление направило постановление избиркома о массовом отстранении кандидатов на экспертизу. Юристы и адвокаты придерживаются мнения, что с нашей стороны не было допущено никаких ошибок, которые оправдывали бы такие драконовские меры. Они имеют исключительно политическую подоплеку, а это подрывает саму основу демократических ценностей. В такой стране, как Германия, ничего подобного происходить не должно.

Мы считаем, что против «Альтернативы» и ее идей развернута целенаправленная кампания. Правительство ХДС и социал-демократов страшно боится, что партия серьезно упрочит свое влияние, и делает все, чтобы этого не допустить. Пока тянулось разбирательство с нашим списком, в Саксонии началось голосование по почте. Избирателям, которые хотели бы проголосовать за «Альтернативу», внушали, что в этом нет никакого смысла.

Как вы оцениваете недавнее решение саксонского конституционного суда, который утвердил только половину списка?

КАРСТЕН ХЮТТЕР: С одной стороны, это решение стало первым позитивным сигналом о том, что правота на нашей стороне. Но все-таки 30 членам «Альтернативы» отказали в праве выставить свои кандидатуры. Нас это не устраивает.

Так что мы надеемся убедить конституционный суд в том, что, возможно, понадобятся повторные выборы из-за продолжающейся политической дискриминации. Вы знаете, что по всей Саксонии массово срывают наши агитационные плакаты? Дошло до того, что в одном только городе Радебойль за ночь неизвестные уничтожили 200 наших баннеров, представляете!

Полиция отреагировала на инцидент?

КАРСТЕН ХЮТТЕР: Полиция по-прежнему расследует его. Мы в том числе подали жалобу в ОБСЕ на нарушения избирательного процесса, призвали наблюдателей от этой организации. Однако мне ничего не известно о том, чтобы они как-то отреагировали на наши призывы. ●

А обеды дорожают

1 ←

После принесения присяги—ее с трибуны зачитал старейший депутат, 78-летний представитель «Оппозиционной платформы—За жизнь» Юлий Иоффе – был объявлен двухчасовой перерыв на регистрацию, обретение удостоверений и обед в знаменитой столовой Верховной рады. Ее меню, традиционно возмущавшее своей дешевизной журналистов и население, в новом созыве, следуя за инфляцией, подорожало в среднем на 3—4 гривны.

Кадровых сенсаций не оказалось: спикером стал глава партии «Слуга народа» Дмитрий Разумков, его первым заместителем—Руслан Стефанчук, называемый главным идеологом партии. Он же в кулуарах рассказал о планах конституционной реформы, и в частности—о планируемом сокращении количества депутатов до 300 человек. На пост премьера, как ожидалось, президент предложил 35-летнего юриста Алексея Гончарука, а на пост генпрокурора—заместителя главы президентского офиса и в прошлом штатного борца с коррупцией, работавшего при Порошенко в специализированном агентстве—Руслана Рябошапку. Прошлый генпрокурор без юридического образования Юрий Луценко растягивал свое пребывание в должности до последнего, и написал прошение об отставке последним—после открытия заседания Рады, и через сутки после сложения полномочий главой кабмина Владимиром Гройсманом.

REUTERS

REUTERS

Действующий и бывшие президенты Украины слушают исполнение гимна на открытии первой сессии Верховной рады нового созыва.

Впрочем, перезагрузка исполнительной власти коснулась не всех. Так, сохранит свой пост министр внутренних дел Арсен Аваков—об этом в ходе заседания проговорилась волонтер и блогер, а ныне депутат от «Слуги народа» Лиза Богуцкая. Парламентские папарацци сняли экран ее телефона, где она с сожалением сообщала своей подруге, что Аваков продолжит возглавлять МВД, поскольку в окружении Зеленского опасаются нового госпереворота со стороны Порошенко. И в этих опасениях, как на экране смартфона, отразилось все лицемерное единение старой и новой власти—и при исполнении гимна, и перед фотографиями погибших карателей. ●

МЕЖДУ ТЕМ

Президент США Дональд Трамп распорядился провести углубленную проверку освоения Украиной американской военной помощи. На время ревизии предоставление помощи—в текущем бюджетном году она составляет 250 миллионов долларов—будет заморожено. Об этом со ссылкой на источники в администрации Трампа сообщило издание Politico. Также эту информацию подтвердили в комитете по ассигнованиям палаты представителей конгресса.

Как пишет Politico, Трамп желает убедиться, что выделяемая Киеву помощь «используется наилучшим образом с точки зрения интересов США». При этом аудит поручен не простым чиновникам, а персонально министру обороны Марку Эсперу и помощнику президента по национальной безопасности Джону Болтону. Такое решение, с одной стороны, целиком находится в русле политики Трампа по пересмотру бюджетов помощи союзникам США—например, в начале августа он объявил проверку финансовой отчетности Госдепартамента и Агентства по международному развитию (USAID) и приказал обоим ведомствам временно прекратить перевод финансовой помощи за рубеж. С другой стороны, заморозка военной помощи Украине последовала спустя считаные часы после отъезда Джона Болтона из Киева. И этот факт на Украине восприняли как многозначительный сигнал.

Дело в том, что Болтона в Киеве всерьез интересовали только две темы: получение компромата на отца и сына Байденов, оставивших на Украине жирный коррупционный след, а также принуждение Киева к отказу от любых форм экономического и научно-технического сотрудничества с Китаем. В частности, обсуждался формат расторжения сделки о продаже Пекину машиностроительного предприятия «Мотор Сич» и недопущение китайских покупателей к рынку сельскохозяйственной земли, который обещает открыть президент Зеленский. Публично этот вопрос был озвучен Болтоном в форме призыва к осторожности в отношениях с Китаем.

Судя по сообщениям украинских СМИ, Зеленский, в близком окружении которого хватает агентов влияния Демократической партии США, пока не дал Болтону однозначно положительный ответ на озвученные требования. И Дональд Трамп в свойственной ему прямолинейной манере путем заморозки военной помощи решил придать ускорение мыслям украинского президента и двусторонним отношениям, которые в логике Трампа должны «наилучшим образом служить интересам США».

ИНФОРМАЦИОННОЕ СООБЩЕНИЕ

ООО «ЛУКОЙЛ-ПЕРМЬ» совместно с администрацией Куединского района Пермского края уведомляет о начале общественных обсуждений (в форме слушаний) по объектам государственной экологической экспертизы:

— проектная документация, включая материалы оценки воздействия на окружающую среду, по объекту «Строительство объектов обустройства скважин № 201, 211 Шистеровского месторождения»;
— проектная документация, включая материалы оценки воздействия на окружающую среду, по объекту «Строительство объектов обустройства скважины № 207 Талмазовского месторождения».

Цель намечаемой деятельности: обустройство скважин Шистеровского и Талмазовского месторождений (обустройство добывающих скважин, нефтегазосборный трубопровод, система электроснабжения, подъездные автодороги).

Проектируемые объекты располагаются в границах Куединского района Пермского края. Ближайшие населенные пункты к Шистеровскому месторождению — Аряж, Губаны, Искильда, Куеда, к Талмазовскому месторождению — Малая Тапья, Большой Каскасал, Малый Талмаз.

Заказчик проекта: ООО «ЛУКОЙЛ-ПЕРМЬ», г. Пермь, ул. Ленина, 62.

Проектная организация: Филиал ООО «ЛУКОЙЛ-Инжиниринг» «ПермНИПИнефть» в г. Перми, г. Пермь, ул. Советской Армии, 29.

Главный инженер проекта по объекту «Строительство объектов обустройства скважин № 201, 211 Шистеровского месторождения» Половодов Сергей Николаевич Sergej.Polovodov@pnn.lukoil.com, телефон: 8 (342) 233-75-14.

Главный инженер проекта по объекту «Строительство объектов обустройства скважины № 207 Талмазовского месторождения» Елышева Наталья Ивановна Natalja.Elysheva@pnn.lukoil.com, телефон: 8 (342) 233-75-55.

Ответственной за организацию общественных обсуждений является администрация Куединского района Пермского края.

Форма представления замечаний и предложений: устная, письменная.

Ознакомиться с материалами по объектам государственной экологической экспертизы для рассмотрения и направления замечаний и предложений можно в период с 09 сентября по 13 октября 2019 года по адресу Пермский край, пос. Куеда, ул. Гагарина, 25, кабинет № 4. Время приёма с понедельника по четверг с 8.36 до 17.00, в пятницу с 8.36 до 16.00, перерыв с 13.00 до 14.00. Телефон для справок: 8 (34262) 3-55-86.

Общественные слушания по материалам проектной документации состоятся: 14 октября 2019 года в 14.30 в актовом зале администрации Куединского района по адресу Пермский край, пос. Куеда, ул. Гагарина, 25, 1-й этаж.

НА ПРАВАХ РЕКЛАМЫ

SOS В районной больнице закрыли родильное отделение

РОЖАТЬ ЗА 60 КИЛОМЕТРОВ

Светлана Цыганкова, Карелия

В Карелии в центральной районной больнице Питкяранты закрыли родильное отделение.

Будущим мамам предлагают ездить рожать или в Сортавалу, или в Петрозаводск. До первого—около 60 километров, до второго—почти 200. Неудобно не только по доступности, но и по стоимости билетов. Не каждая семья может позволить себе подобные траты. Проезд в маршрутке до Петрозаводска обойдется в 500 рублей. Такси—еще больше.

Будущие мамы устраивали флешмобы, писали обращения. В петиции они отметили, что передвижение беременной на столь длительное расстояние ведет к возможному риску преждевременных родов в дороге, к осложнениям здоровья матери и будущего ребенка, невозможности оказать медицинскую помощь

> После родов и выписки снова встает вопрос: как добраться домой

в пути. Чтобы снизить риск внезапных родов и осложнений, госпитализация происходит за две недели до срока родов. Это вынуждает мать оторваться от семьи, детей. После родов и выписки снова встанет вопрос: как добраться домой.

Власти считают, что нет никаких проблем. В Петрозаводске открыли перинатальный центр, куда могут обратиться женщины из Питкяранты. Как сообщила главный врач центральной районной больницы Галина Лазуткина, в городе постепенно снижается как количество женщин, ставших на учет по беременности, так и число родов. Большинство беременных едут рожать в Сортавалу или Петрозаводск. Однако есть и такие, кто хочет родить ребенка в Питкяранте. Говорит одна из них, Любовь Харламова.

—Доверяю своему гинекологу. Двух предыдущих детей родила вПиткяранте. Сейчас растут здоровые мальчишки.

Но для оказания плановой акушерской помощи в больнице нет современных условий. Не хватает специалистов. Нет возможности акушерам-гинекологам, неонатологам, анестезиологам-реаниматологам дежурить круглосуточно. А это может негативно повлиять на своевременность помощи. Хотя в исключительных случаях роды примут и в Питкярантской ЦРБ. ●

ТЕХНОЛОГИИ В России создан гель для заживления опасных ран

ОТ БИНТА!

Ксения Колесникова

Ученые Университета Лобачевского (Нижний Новгород) разработали супергель, который поможет остановить кровь и заживить самые опасные раны. В его составе—биополимер хитозан и компоненты тромбообразования, которые позволяют ускорить естественный процесс свертывания крови.

—Разработка нужна при экстренной помощи—спасателям, хирургам, работникам «скорой помощи» и даже военным с МЧС. В первую очередь он пригодится, когда раненому нельзя помочь жгутом, или попросту невозможно добраться до источника кровотечения,—рассказал замдиректора Центра инновационного развития медицинского приборостроения Университета Лобачевского Михаил Горшенин.—С помощью специального шприца гель можно выдавить максимально близко к источнику: даже самые сильные артериальные кровотечения останавливаются за минуты.

Средство можно оставлять в ране несколько дней. Существующие же зарубежные аналоги рассчитаны всего на 24 часа. Гель уже успешно прошел испытания на базе Государственного научно-исследовательского испытательного института военной медицины. ●

АКТУАЛЬНО Профессор Денис Андреев: Никакой интернет, никакая цифра не заменит общение пациента с врачом

Бархатный синдром

АЛЕКСАНДР КОРОЛЬКОВ

Денис Андреев: Резкая смена климата даже в бархатный сезон, тем, у кого есть хронические кардиозаболевания, не показана.

Ирина Краснопольская

Во всем мире сердечно-сосудистые заболевания впереди всех недугов. Первенство у них повсеместное, а количество причин их вызывающе растет. Скажем, сейчас в интернете множатся сообщения от якобы ведущих медиков о том, что болезни «главного мотора» во многом «сезонные». Зависят от погоды. Так ли это? Об этом беседуем с профессором кафедры кардиологии Первого московского медицинского университета имени Сеченова, доктором медицинских наук Денисом Андреевым.

Денис Анатольевич, мы приближаемся к такому времени года, который принято называть бархатным сезоном. Считается, что именно сентябрь, октябрь—лучшее время для восстановления здоровья. В этом году так хочется убежать от холодных и злых дождей в теплые края и там вволю отдохнуть?

ДЕНИС АНДРЕЕВ: Вволю вообще никогда ничего не надо. За одним исключением: вволю выспаться. Если же мы говорим о здоровье, то самые заманчивые экскурсии, пешие прогулки, физические нагрузки должны соизмеряться с возрастом, с вашим физическим состоянием. Резкая смена климата даже в бархатный сезон, особенно тем, у кого есть те или иные хронические заболевания, кардиологические прежде всего, не показана.

Не показана. Но не запрещена?

ДЕНИС АНДРЕЕВ: «Запрещена» не совсем из моего лексикона. За исключением прекращения приема лекарственных препаратов без консультации с лечащим врачом. Скорее, надо говорить о том, что рекомендации о месте и времени проведения отпуска кардиологическими пациентами должны быть индивидуализированы. Есть прописные истины: нельзя никому—не только тем, у кого нелады с сердцем,—бесконечно лежать под солнечными лучами. Нельзя бесконечно долго сидеть в воде—даже самого лучшего и самого чистого моря. Или устраивать пешие экскурсии по жаре. И уж совсем ни к чему пиршество экзотической и неэкзотической еды.

> АКЦЕНТ
> Резкая смена климата даже в бархатный сезон, особенно тем, у кого есть те или иные хронические заболевания, не показана

У Леонида Утесова было правило: все, что много, то лишнее. Согласны?

ДЕНИС АНДРЕЕВ: Леонид Осипович был мудрым человеком. Стоит прислушаться.

Коль о великих: вспомним Уинстона Черчилля. Его поклонники утверждают: если ему нужно было выбирать: бежать или идти, он выбирал идти. Идти или сидеть—он выбирал сидеть. Сидеть или лежать—выбирал лежать. Курил сигары, пил коньяк. И прожил долгую жизнь. Умело управлял своей страной.

ДЕНИС АНДРЕЕВ: А кто знает, сколько бы он прожил, если бы меньше сидел, меньше лежал, не пил и не курил. Следовать правилам Черчилля рискованно для другого человека. У каждого, как ныне бы сказали, своя матрица жизни.

Уж раз о матрице, то... Прежде чем отправиться в отпуск в тот же бархатный сезон, надо посетить своего лечащего врача. Но ведь не у каждого таковой есть. И среди нас не так много любителей их посещения. Вот даже сейчас немногие откликаются на призывы пройти ежегодную диспансеризацию. Нет в нашем менталитете вкуса к этому.

ДЕНИС АНДРЕЕВ: Со вкусом не рождаются. Вкус прививается, воспитывается. И на моих глазах—а я в кардиологии 25 лет и имею право утверждать: зачатки таких важных качеств, как медицинская грамотность, желание вести здоровый образ жизни, стали набирать популярность. К сожалению, не везде для этого есть условия. Говорю об этом потому, что бываю в различных регионах России и вижу обстановку на местах. Но хочу добавить, что все чаще стали обращаться молодые люди с просьбой оценить их кардиологическое здоровье в связи с тем, что кто-то из ближайших родственников в свое время перенес инфаркт или инсульт.

Будем считать, что сейчас прозвучала такая просьба. Что посоветуете 35-летнему мужчине, бабушка которого умерла от инфаркта в 65 лет?

ДЕНИС АНДРЕЕВ: Его шансы уже неплохие. Объясню почему. Мы обращаем внимание на сердечно-сосудистые проблемы у родственников до 50 лет. Но я, конечно, поговорю с этим молодым человеком. Проведу его осмотр.

А он попасть к вам на прием может?

ДЕНИС АНДРЕЕВ: Вся информация о приеме сотрудниками нашего университета есть на сайте. Проблем с «попасть» фактически нет.

Кстати, о сайте. Интернет теперь настолько «информирован», настолько доступен, что, некоторым кажется: и вовсе не надо обращаться к врачу. Там в изобилии советы специалистов на все случаи жизни. Правда, не однажды сталкивалась с тем, что многие из этих специалистов не всегда даже знают о «своих» советах.

ДЕНИС АНДРЕЕВ: Информация в интернете носит общий характер. Убежден: никакая цифра не заменят общения с врачом. Так было и так будет. Напомню: мы еще не прошли то время, когда некоторые пациенты сами назначают себе лекарства на основании этой информации. Или отменяют прием назначенных препаратов. Последствия порой самые плачевные.

Ваша клиника—одна из ведущих в области кардиологии. Все-таки: когда у вас больше пациентов—летом, зимой?...

ДЕНИС АНДРЕЕВ: Мне непонятно, откуда вдруг пошла информация, что якобы летом увеличивается число инфарктов, что лето для них самое время. Эпидемиологические наблюдения в странах с климатом, подобным нашему, свидетельствуют об обратном. Существует скорее зимнее преобладание частоты развития инфаркта миокарда. Именно зимой отмечается повышение некоторых гормонов, которые могут способствовать развитию инфаркта. Таких как адреналин, норадреналин, кортизол. В холодное время усиливаются некоторые функции тромбоцитов—клеток, из которых в основном состоит тромб. Нельзя забывать, что зима—это время подъема различных инфекций. А инфекция может стать фактором риска для сердечных событий. Ну и одна из самых главных причин: физическая активность в холод снижается. А это предполагает развитие сердечных проблем. К тому же зимой наше настроение хуже, чем летом при свете солнца. Именно в короткие зимние дни чаще впадаем в депрессии, вносящие свой вклад в развитие сердечного неблагополучия. И зимой, и летом мы зависим от конкретной погодной ситуации. ●

Визитная карточка

Андреев Денис Анатольевич. Родился в Москве в 1968 году. Окончил Первый московский медицинский институт имени Сеченова. Стажировался в ведущих клиниках США. В 2005 году защитил докторскую диссертацию «Хроническая сердечная недостаточность».
Жена Елена—тоже выпускница Сеченовского вуза. Отец троих детей. Старший сын—студент медуниверситета. Средний—студент МГУ. Дочь—школьница.

ВСТРЕЧА Российские и китайские онкологи подписали договоры о сотрудничестве

Когда не важны границы

Ирина Краснопольская

Российские онкологи впервые по приглашению самой крупной профессиональной организации Азиатского региона—Китайской противораковой ассоциации участвовали в работе Международной китайской конференции по онкологии. Сегодня на вопросы «РГ» отвечает участник этого форума главный онколог России, генеральный директор ФГБУ «НМИЦ радиологии» Минздрава России академик РАН Андрей Каприн.

Андрей Дмитриевич! Почему раньше не приглашали? А вот теперь Россия стала участником этого крупнейшего отраслевого события?

АНДРЕЙ КАПРИН: На первый вопрос. пожалуй, не отвечу. А на второй... Думаю, потому что в России борьба с онкологическими заболеваниями стала национальным приоритетом в здравоохранении. Подготовка и реализация программы дала мощный толчок в области реформирования и развития онкологической службы в стране. Думаю, этого не могли не заметить наши зарубежные коллеги.

Я из тех, кто Фома неверующий. В Китае была. Их онкологическая служба порой удивляет и поражает. А нам на прошедшем форуме было о чем рассказать, чем удивить?

АНДРЕЙ КАПРИН: В первый день форума мы посетили онкологический центр в городе Чунцин. Этот центр относится к высшей категории лечебных онкологических учреждений и помогает пациентам со всего юго-запада Китая. Наше внимание привлек широкий спектр генетических исследований, о которых немало говорилось и на самой конференции. Очень важно и то, что китайские коллеги искусно совмещают методы традиционной китайской медицины с современными технологиями. Но, поверьте, и нам было чем удивить китайских коллег. Например, спектр лучевых технологий, представленных в России, гораздо шире. Особенно они заинтересованы нашим опытом по применению брахитерапии на печени и поджелудочной железе: клиническим использованием отечественной протонной и фотодинамической терапии: методом эндоваскулярной радиоэмболизации опухоли печени. То же с применением отечественных микросфер в разы более дешевых, чем у бывших до сих пор монополистами производителей из Канады и Австралии...

> АКЦЕНТ
> Нам было чем удивить китайских коллег. Например, спектр лучевых технологий, представленных в России, гораздо шире

На форуме прошли встречи с представителями медицинской элиты крупнейших стран мира: России, Индии, США, Китая. Мы говорили о необходимости сотрудничества, общей стратегии развития онкологической службы, встречном движении друг к другу.

И в результате подписали сразу три соглашения о сотрудничестве...

АНДРЕЙ КАПРИН: Это впервые в новейшей истории России. С кем именно? С Центральным онкологическим центром Чунцинского университета, Шанхайским онкологическим центром Университета Фудань и Китайской противораковой ассоциацией. Сотрудничество предусматривает двусторонние образовательные программы для медицинских специалистов, совместные исследования в области онкологии, урологии и радиологии, обмен опытом в создании системы оказания медицинской помощи, проведении совместных конференций...

Надеюсь, вы пригласили китайских коллег в руководимый вами НМИЦ радиологии? Убеждена, тот же Обнинск, одно из мест дислокации вашего центра, не может не впечатлить...

АНДРЕЙ КАПРИН: Надеюсь, они посетят нас. Мы же все заинтересованы в развитии сотрудничества в борьбе с общим врагом по имени рак. ●

ЛАБОРАТОРИЯ Медицинский экзоскелет отправляется на испытания

Поставить на ноги

Анна Бондаренко, Владивосток

В Приморье компания-резидент технопарка «Русский» представила медицинский экзоскелет. Он предназначен для людей, которые из-за травмы или болезни потеряли возможность ходить. Это первое подобное устройство, полностью созданное и собранное на Дальнем Востоке.

Как говорит генеральный директор компании Вадим Таможний, на разработку модели потребовалось два года, а на саму сборку—всего несколько дней.

По оценкам экспертов, экзоскелет для частных лиц будет обходиться примерно в 700 тысяч рублей, а усовершенствованный вариант для клиник—1,8 миллиона. Приморский экзоскелет весит 28 килограммов. И разработчики планируют «скинуть» с него еще 5–6 кг—за счет использования в конструкции легких современных сплавов. Экзоскелет рассчитан на довольно высокий рост и большой вес. При соответствующей подстройке им смогут пользоваться люди до 1,9 метра ростом и весом до 120 килограммов. В большинстве существующих моделей эти параметры ограничиваются 1,7 метра и 80 килограммами. Ходить приморская модель может до пяти часов, а заряжается от обычной розетки.

> Экзоскелетом смогут пользоваться люди до 1,9 метра ростом и весом до 120 кг

—У экзоскелетов, которые уже выпускаются в США, Израиле и России, нет значительных различий между собой. Но, например, отечественные изделия управляются кнопками, расположенными на локтевом костыле. У нас так управлялся прототип. Нынешняя модель управляется джойстиком, которые будет висеть на руке. Если костыль упадет, человек сможет остановить экзоскелет,—поясняет Вадим Таможний.

На создание модели, строительство лаборатории, склада, покупку запчастей, которые собирали со всего мира, ушло около четырех миллионов рублей. Воспользовалась компания и помощью Инвестиционного агентства Приморского края.

—Благодаря нашей поддержке разработчик смог получить кредит в размере одного миллиона рублей. Специалисты агентства продолжают сопровождать инициативу, помогая решать административные вопросы и продвигая разработку среди инвесторов и партнеров,—рассказал директор Дмитрий Ямщиков.

Сейчас модель отправляется на технические и клинические испытания. Производство экзоскелета может начаться во второй половине 2020 года.

—Наш следующий проект—это костюм, управляющийся сигналами из мозга или с поверхности кожи,—говорят приморские специалисты. ●

АННА БОНДАРЕНКО

Приморский экзоскелет весит 28 килограммов. И разработчики планируют «скинуть» с него еще 5–6 кг—за счет легких современных сплавов.

КОНГРЕСС Впервые на международном кардиологическом форуме говорят по-русски

Без трудностей перевода

Ирина Лозовская

В конце августа—начале сентября в Париже состоится очередной конгресс Европейского кардиологического общества. Это самый масштабный форум, на котором обсуждаются проблемы профилактики, диагностики и лечения болезней системы кровообращения.

Из десятков тысяч участников конгресса немалую часть составляют представители нашей страны, которые уделяют особенное внимание достижениям российских медиков. Это и специальные сессии национальных кардиологических обществ, и победы российских кардиологов в конкурсе «Первый среди равных», в котором наши соотечественники «обходили» коллег из Швейцарии, Италии, Греции, других стран.

Но на этот раз запланировано необычное для конгресса такого уровня событие: специальная сессия на центральной площадке конгресса. Язык сессии—русский, с прямой трансляцией на сайте Европейского кардиологического общества. Напомним: официальный язык конгресса—английский. И начиная с первого конгресса в 1952 году, все заседания проводились только на этом языке. А вот в этом году зазвучит русский. По мнению модератора сессии—заместителя директора Университетской клиники МГУ имени М.В. Ломоносова, члена-корреспондента РАН Симона Мацкеплишвили, за полтора часа ведущие российские эксперты обсудят самые важные события и научные данные, представленные на конгрессе. Ответят на вопросы из зала и поступившие через интернет в ходе прямого эфира. Сессия начнется 3 сентября в 18.00 по московскому времени. И, как надеется Симон Мацкеплишвили, станет важным образовательным мероприятием и для российских кардиологов, и для русскоязычных коллег во всем мире. ●

IT Искусственный интеллект поставили на службу здоровья

Диагноз от процессора

Федор Шомоев

Команда преподавателей медицинского института, программистов и математиков Северо-Восточного федерального университета разработала искусственный интеллект, способный на основании данных рентгеновских снимков распознавать патологии.

Работа над проектом велась на базе ведущего научно-медицинского центра республики и заняла около года. Как отмечает руководитель группы, Леонид Кларов, молодые ученые научили искусственный интеллект не только определять патологии, но и оценивать степень вероятности их возникновения.

—Это является важной поддержкой для специалистов при принятии врачебных решений,—говорит он.

Подобные разработки в области цифровой медицины есть и в России, и за рубежом, но все они являются коммерческими проектами. Первый искусственный интеллект, созданный государственным учреждением, поставлен на службу здравоохранения в Якутии.

Разработку будут совершенствовать. Ознакомившаяся с ней заместитель министра здравоохранения РФ Елена Бойко посоветовала авторам расширить функциональные возможности электронного диагноста. Ведь специалист не только смотрит снимки, но и изучает историю болезни. Она предложила вложить в разрабатываемую программу способность анализировать и визуальные данные, и анамнез. Это повысит точность выводов искусственного интеллекта. ●

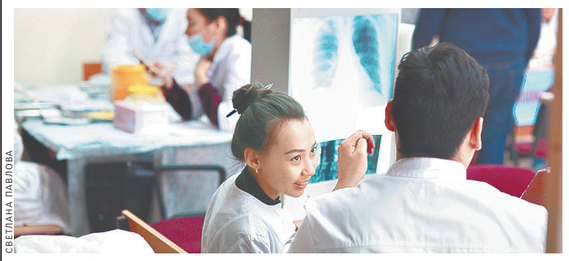

СВЕТЛАНА ПАВЛОВА

Созданный учеными СВФУ искусственный интеллект определяет патологии по рентгеновским снимкам.

ТЕХНОЛОГИИ В инновационном поясе вуза материализуются мысли

От идеи до робота

Владимир Иннокентьев

На II молодежном форуме «Молодые профессионалы» («WorldSkills Russia») лучшим научно-технологическим решением был признан проект автоматизации системы вывоза мусора, представленный ведущим инженером Международного центра развития перспективных компетенций СВФУ Алексеем Григорьевым.

Проблема переполненных баков, из которых ветром мусор разметает по окрестностям, характерна для многих населенных пунктов. Алексей Григорьев предложил решать ее с помощью несложной автоматики.

—Для этого достаточно дооснастить баки датчиками заполнения мусором и автоматически закрываемой крышкой. А вторым этапом является разработка мобильного приложения. Оно будет выводить собранную с датчиков информацию на интерфейс и строить оптимальный маршрут мусоровозов по полученным данным,—говорит инженер.

На форуме было отмечено, что идея достойна реализации. Вообще, многие идеи ученых, инженеров и даже студентов Северо-Восточного Федерального университета успешно претворяются в жизнь. Свои ноу-хау специалисты вуза реализуют в сфере строительных технологий, сверхморозостойких композитных материалов, систем связи, производстве биопрепаратов... А созданный работниками вузовского малого инновационного предприятия «Автономные технологии» робот-уборщик заинтересовал не только крупные отечественные, но и зарубежные компании. Подобных аппаратов в мире придумано немало, однако якутские разработчики довели идею до совершенства. Их робот «живет» в полностью автономном режиме. ●

> Подобных аппаратов в мире придумано немало, однако якутские разработчики довели идею до совершенства

18+

P.S.

В СВФУ действуют 23 малых инновационных предприятия, реализующих собственные идеи. Они заняты в сферах строительства, энергоэффективности, медицины, IT и биотехнологий, разрабатывают новые материалы... Особое место занимает кластер арктических инноваций. Входящие в его состав предприятия отрабатывают технологии, в которых остро нуждается Крайний Север.

АКЦИЯ Преподаватели становятся просветителями

На лекцию—в парк

Юрий Степанов

В пятничные вечера жители Якутска идут в городской парк не только для того, чтобы погулять в сосновом бору, но и послушать лекции преподавателей СВФУ.

Открытые лекции («Open. лекции») по пятницам здесь традиционно проводятся уже несколько лет. Темы могут быть самыми разными—при условии, что они интересны и, как правило, полезны обычным горожанам. Многие приходят в парк в назначенное время специально для того, чтобы послушать специалистов, знающих предмет лучше, чем кто бы то ни было.

—Тема лекции мне близка, я этому учу студентов,—говорит профессор-исследователь Инженерно-технического института СВФУ Туйара Гаврильева, рассказавшая горожанам в очередной пятничный вечер о том, какие тенденции ожидаются на рынке недвижимости и как с выгодой покупать или продавать жилье.

В одну из пятниц многие собравшиеся в импровизированной аудитории с удивлением узнали от кандидата медицинских наук Ксении Пиксайкиной, что для красивой улыбки совершенно недостаточно чистить зубы по утрам. Нужно держать в тонусе весь организм. А через неделю врача сменили историк и филолог. Они рассказали о культурной глобализации и о том, как правильно выступать перед публикой...

Подобные лекции—общественная нагрузка. Но просветительской деятельности в университете не чурается никто, невзирая на занятость. ●

18+

НА ПРАВАХ РЕКЛАМЫ

ВЫСШАЯ ШКОЛА Университет выпускает специалистов, знающих производство с низов

Одной теории в работе мало

МИХАИЛ ЯКОВЛЕВ

Глава Республики Саха Айсен Николаев (справа) и президент СВФУ Евгения Михайлова представили сотрудникам и студентам нового ректора вуза Анатолия Николаева.

Владимир Таюрский, Якутия

Оценивая влияние российских университетов на внешнюю социально-экономическую среду в 2018 году, эксперты отдали пальму первенства Северо-Восточному федеральному. Некогда глубоко провинциальный вуз стал центром притяжения идей, поставщиком кадров, технологий, научных разработок и инновационных решений для всего северо-востока страны. Трансформация заняла менее 10 лет.

В октябре 2009-го указом президента России в стране одновременно были созданы пять федеральных университетов на базе действовавших региональных. Для СВФУ базовым стал Якутский государственный университет, объединивший Якутский инженерно-технический институт, педагогическую академию и четыре федеральных НИИ. Поднимать обширное хозяйство поручили ректору, а ныне президенту вуза Евгении Михайловой.

—В сравнении с другими федеральными университетами нам пришлось начинать со сравнительно низкого старта. ЯГУ прекрасно справлялся с задачами местного уровня, имел богатую историю, но это была региональная история,—рассказала Евгения Михайлова.—На программу развития правительство РФ выделило нам пять миллиардов рублей, плюс к этому 1,3 миллиарда на строительство двух общежитий. Примерно еще 2 миллиарда привлекли, в т.ч. сами заработали.

При поддержке руководства республики, АК «АЛРОСА», ПАО «Сургутнефтегаз» без бюджетных вливаний построен новый корпус УЛК Политехнического института (филиала) СВФУ в городе Мирном, проведены реконструкция старых корпусов, ремонт студенческого городка, отвод воды, благоустройство территории и др. По словам президента вуза, главное в работе по приобретению нового качества университета—те преобразования, которые деньгами не измеришь. Это создание коллектива единомышленников, достижение уровня и качества преподавания, соответствующего лучшим отечественным и мировым стандартам, достижение эффективности образовательного процесса и научных исследований, изменение взаимоотношений между студентами и преподавателями.

—Надо было создать креативную среду, обеспечить повсеместное прохождение производственной практики студентами. Надо было выводить университет на принципиально новый уровень. И все—в первую очередь,—вспоминает Евгения Михайлова.

АКЦЕНТ

> Руководство СВФУ старается во всем учитывать жизненные реалии, а если они становятся тормозом на пути к поставленным целям—менять их

Времени прошло—вдохнуть и выдохнуть. Но на этом выдохе произошло что-то невероятное. В сохранившемся «дореволюционном» документе зафиксировано: в 2009-м руководство ЯГУ поставило цель в 2015 году вывести вуз в число 300 лучших университетов России и занять 220-е место. Но в 2015-м СВФУ уже вошел в число 40 лучших, а сейчас специализированные агентства отдают ему по уровню образования, науки и инновационной деятельности 31-е место. Более того, университет из маленького северного городка стал завсегдатаем зарубежных рейтингов.

Коллектив при этом изменился незначительно.

—Я предпочитаю не увольнять, а давать людям возможность проявить себя. За все время у нас обновилось около 9—10 процентов профессорско-преподавательского состава, это с учетом ветеранов, ушедших на заслуженный отдых. Вот их заменяем молодежью, присматривая кадры преподавателей со студенческой скамьи. Если прежде средний возраст сотрудников был 50 лет, сейчас—47. И все, невзирая на возраст, постоянно учатся. Очень много дают командировки, экспедиции, мы не жалеем на них средств, потому что это необходимо для формирования новых знаний, новых подходов,—отмечает Михайлова.

В эндаумент-фонде университета собрано более полумиллиарда рублей, на которые за несколько лет набежало 165 миллионов рублей процентов. Эти деньги предназначены для студентов, преподавателей, ученых. Есть на что заниматься научной и образовательной деятельностью, выезжать на стажировки, в том числе в зарубежные вузы, расти профессионально.

Студенты, кстати, пользуются этими средствами не реже, чем преподаватели. Редко какая олимпиада обходится без них, при этом олимпийский принцип (главное—участие, а не победа) представители СВФУ, как правило, не соблюдают. Обычно будущие хирурги, стоматологи, неврологи, математики, физики из Якутии привозят домой медали, грамоты, кубки.

—Конечно, это приятно, это показатель работы вуза, но есть и другой,—указала Евгения Михайлова.—Где-то в 2011 году на совещание с работодателями к нам подошел руководитель компании «Стройкон» Иван Полушкин и начал выговаривать: «Мне, например, нужен прораб, а вы кого готовите? У меня на предприятии нет работы для бакалавров строительного дела. Мне нужен инженер-строитель, которого я поставлю прорабом. А вашего бакалавра даже плотником нельзя взять, потому что он топора в руках не держал». И ведь Иван Иванович был прав на все сто. Думаю, сегодня с подобной претензией он к нам уже не придет. Потому что теперь мы выпускаем специалистов-строителей, знающих производство с низов и умеющих работать не только головой, но и руками.

В СВФУ студентам предоставляется возможность освоить десятки рабочих профессий, соответствующих будущей специальности. Это значительно повышает конкурентоспособность выпускников на рынке труда.

—Дипломированного инженера-энергетика на производстве даже близко к электрощитовой не подпустят, потому что допуск к ней может получить лишь электрик четвертого-пятого разряда,—пояснила Михайлова.—Поэтому наш будущий «белый воротничок» овладевает пятью-шестью сопутствующими рабочими профессиями. Чтобы не с «папочкой» ходил, а понимал все процессы. «Чистых» теоретиков мы не готовим. Везде оборудованы ситуационно-тренинговые центры с действующими макетами, роботами, имитационными установками. Чтобы студенты, от технарей до медиков, изучали содержание профессий на ощупь, на пальцах. Ну и, конечно, практики: у нас с ведущими работодателями заключено более 700 долгосрочных договоров.

АКЦЕНТ

> Студентам предоставляется возможность освоить десятки рабочих профессий, соответствующих будущей специальности

Трансформация вуза пришлась на период резких изменений на рынке труда. На северо-востоке страны появились новые отрасли промышленности—нефтяная и газовая. Содержание привычных специализаций тоже стало кардинально меняться. И даже само территориальное расширение СВФУ ставило перед коллективом новые задачи. К примеру, в Чукотском филиале стали готовить энергетиков.

Предугадывать тенденции удается не всегда. Но университет все-таки старается работать на опережение.

—Проводим опросы, закапываемся во всевозможные исследования. Вот недавно узнали, что к профессиям будущего отнесены повара. Логично: что угодно может закончиться и отмереть, но кормить людей кто-то должен во все времена. Конечно, мы не будем готовить поваров, которые стоят у плиты. Но инженеров-технологов кулинарного дела—почему нет? И сейчас к этому идем. Тем более ФЗ об образовании позволяет получать дополнительную специализацию,—отмечает Евгения Михайлова.

Руководство вуза старается во всем учитывать жизненные реалии, а если они становятся тормозом на пути к поставленным целям—менять их. Девять лет назад первокурсников на бюджетные места набирали со средним баллом ЕГЭ, недотягивающим до 54. Чтобы повысить уровень знаний абитуриентов, создали Северо-Восточный университетский образовательный округ, в который вошли 106 учреждений, в том числе 91 школа. И сегодня средний балл для поступления подбирается к 65. И продолжает расти.

Был период, когда многие выпускники ЯГУ, получив дипломы о высшем образовании, шли работать куда угодно, лишь бы платили: их профессии не были востребованы. Учет рынка труда и подготовка специалистов в соответствии с требованиями работодателей (а чаще—совместная подготовка) привели к тому, что сейчас до 80 процентов выпускников-бакалавров СВФУ ежегодно трудоустраиваются, причем как минимум 98 процентов—по специальности. А остальные 20—25 процентов поступают в магистратуру.

Было время (совсем недавно!), когда преподаватели и ученые ездили из Якутска в ведущие российские и зарубежные вузы набираться опыта. Сейчас они ездят этим опытом обмениваться. И к ним приезжают за тем же. ●

ЦИФРА

18 ТЫСЯЧ

студентов обучаются в СВФУ, за десять лет их число выросло на шесть тысяч

Кстати

С каждым годом растут позиции Северо-Восточного федерального университета в международных рейтингах. Так, по итогам 2018 года в предметном рейтинге Round University Ranking (RUR) в разделе «Науки о жизни» СВФУ занимает 4-е место в РФ и 286-е в мире, «медицинские науки»—соответственно 6-е и 292-е, «социальные науки»—14-е и 423-е, «естественные науки»—17-е место в России и 469-е в мире.

ПЕРСПЕКТИВЫ Федеральный университет наращивает влияние на процессы не только в Арктике

Двигаться дальше

Андрей Андреев

В программе развития Северо-Восточного федерального университета на среднесрочную перспективу поставлена цель: вывести вуз в число ведущих научно-образовательных центров страны по влиянию на развитие Азиатско-Тихоокеанского и Арктического регионов.

—К этому обязывает уникальное геополитическое положение СВФУ. За предыдущие девять лет мы решили основные задачи первых этапов становления федерального университета—заложили мощную материальную базу и сформировали коллектив единомышленников. Надо двигаться дальше. Создание научно-образовательного центра мирового уровня нам вполне по плечу, тем более что многое уже работает именно на этом уровне,—отмечает президент вуза Евгений Михайлова.

Одним из ключевых конкурентных преимуществ СВФУ является то, что многопрофильный университет готовит кадры по всем стратегическим направлениям развития Дальнего Востока и арктической зоны страны. В числе его партнеров—крупные российские компании. СВФУ является единственным на Дальнем Востоке университетом, входящим в сеть опорных вузов ПАО «Газпром», сотрудничество с которым ведется с 2012 года. В 2016 году было подписано соглашение о сотрудничестве с компанией «Роснефть», и в Мирнинском политехническом институте, филиале СВФУ, была создана базовая кафедра «Нефтегазовое дело».

По некоторым направлениям у вуза практически нет конкурентов. К примеру, это единственный в России университет, ведущий подготовку кадров по всему сегменту алмазопровода, от разведки, добычи, огранки алмазов и продажи бриллиантов до производства ювелирных изделий и их продажи под брендами якутских компаний.

К этому стоит добавить, что СВФУ—один из ведущих центров Дальнего Востока и страны по подготовке кадров для IT-сферы и цифровой экономики. Собственно, это единственный вуз ДФО, вошедший в 2019 году в ТОП-35 первого рейтинга 50 лучших вузов России в сфере информационных технологий по версии Эксперт РА (34-е место в России).

За девять лет значительно вырос научно-инновационный потенциал вуза. Сегодня в штате университета—142 научных сотрудника, работающих в пяти НИИ. Создано 17 научных школ, работают диссертационные советы, научно-образовательные и экспертные центры, открыты и успешно действуют 247 лабораторий, в числе которых есть уникальные, благодаря финансированию Программы развития СВФУ, поддержанной Правительством РФ.

Международные научные проекты СВФУ охватывают практически весь спектр актуальных для развития Арктики направлений. Исследования и разработки ведутся в сотрудничестве с ведущими научными центрами стран АТР, Европы и Америки.

—Фундамент заложен основательный. В дальнейшем многое будет зависеть только от нас самих,—подчеркивает Евгения Михайлова. ●

ЗДРАВООХРАНЕНИЕ Ученые создают аналоги органов человека

Мурашки по коже

Юрий Батин

Ученые СВФУ работают над созданием заменителей жизненно важных органов человека. В их числе—искусственная кожа и даже искусственная печень.

На Севере люди часто становятся инвалидами из-за обморожений и ожогов. Второе может показаться странным, но большую часть года здесь приходится топить печи, поэтому пожары часты, и ожоговые центры никогда не пустуют. Специалисты лаборатории клеточных технологий и регенеративной медицины вуза поставили перед собой задачу обеспечить здравоохранение технологией, которая позволяла бы быстро восстанавливать структуру кожных покровов после подобных травм.

—Разработка биотехнологических эквивалентов кожи—наш первый проект. Технология предназначена для максимального восстановления кожи после глубокого поражения в кратчайшие сроки,—отмечает заведующий лабораторией Иван Троев.

Университетские преподаватели и биологи работают над аналогом кожи не одни: для реализации этого и подобных проектов при СВФУ создается межведомственный центр трансляционной медицины. В его составе—специалисты республиканской больницы № 2, специализирующиеся на оказании экстренной медицинской помощи.

—В первую очередь это нужно пациентам с обширными ожогами, когда собственной, живой кожи для лечения недостаточно. Здесь и приходят на помощь клеточные технологии, применять которые мы уже имеем возможность,—говорит заведующая ожоговым отделением клиники Светлана Семенова.

> Врачи и биологи университета работают над аналогом кожи не одни: при СВФУ создается межведомственный центр трансляционной медицины

В этой же лаборатории ученые работают над созданием прибора, способного выполнять важнейшие функции печени—очищать кровь от токсинов и синтезировать новые вещества. Проект получил грант по итогам конкурса на базе Сколково. Как считает главный трансплантолог Минздрава России Сергей Готье, при удачном завершении эксперимента технология окажется не просто востребованной в клиниках для лечения больных, но станет прообразом искусственной печени, которую можно будет вживлять в организм. ●

МИХАИЛ ЯКОВЛЕВ

Специалисты вуза разрабатывают технологию, которая позволит быстро восстанавливать кожу после ожогов и обморожений.

НА ПРАВАХ РЕКЛАМЫ

АКЦЕНТ Депутаты и экологи просят остановить строительство Юго-Восточной хорды

СТОП, ТРАССА

Иван Пышечкин

К 2023 году Москва планирует замкнуть так называемое хордовое кольцо—новую мегамагистраль, образуемую Южной рокадой и тремя хордами. Вокруг одной из них в последнее время разгорелись горячие споры. В ходе проектирования обнаружилось, что на пути трассы расположен радиоактивный могильник. Эксперты настаивают—реализацию проекта надо остановить. Этот же вопрос подняли вчера и участники «круглого стола» в Общественной палате Москвы.

То же требование стоит первым пунктом и в резолюции, которую они направили мэру Москвы Сергею Собянину. Если строительство Юго-Восточной хорды несет хоть какую-то угрозу экологической безопасности района, жизни и здоровью местных жителей, то проект в том виде, в котором он существует, невозможен в принципе, говорилось на заседании. Пока же нужно остановить все работы хотя бы до проведения исследования почвы, воздуха, воды, а также проведения полноценных и независимых экспертиз. Об этом, в частности, говорила, главный онколог Южного округа Москвы, глава муниципального округа Царицыно Елена Самышина.

> На пути трассы расположен опасный объект—радиоактивный могильник

Откуда же в столице взялся такой опасный объект, и почему он до сих пор не ликвидирован? Как утверждают эксперты, могильник у платформы «Москворечье» на берегу Москвы-реки в районе Москворечье-Сабурово—рудимент советского прошлого. Складировать там ядерные отходы начали еще в конце 40-х, когда еще не было современных норм их утилизации и обращения с ними. Источником же загрязнения называют завод полиметаллов на Каширском шоссе. «Он создавал системы управления защитой ядерных реакторов. Работа велась с природными радионуклидами для нужд атомных проектов»,—рассказал эколог, специалист по ядерной безопасности Владимир Кузнецов, отметив, что основным веществом-загрязнителем на территории является торий-232, естественный природный изотоп. Конечно, его влияние не сравнить, скажем, с изотопами урана, плутония, йода-31, цезия-134 и другими, попавшими в природу во время чернобыльской аварии. Но заняться им нужно все равно самым серьезным образом, считает эколог лидер движения «Зеленая Москва» Максим Шингаркин.

По мнению общественности важно как можно скорее закрыть доступ к опасному объекту. «На могильнике есть два участка, где смыт грунт. Туда абсолютно свободный доступ. Некоторые даже жарят шашлыки. Это неприемлемо»,—обратила внимание депутат Мосгордумы Людмила Стебенкова. Поэтому в итоговую резолюцию включили и требование установить вокруг могильника охранную зону. Что касается дальнейших проверок и экспертиз, то они будут вестись под контролем рабочей группы, в которую войдут все участники дискуссии—экологи, муниципальные депутаты и жители. Потребует это скоординированных усилий городских властей с МЧС. Рекультивируют же могильник после всех изысканий, на которые уйдет около года. Значит ли это, что строительство Юго-Восточной хорды откладывается на неопределенное время? Оказывается, нет. Трассу могут просто перенести в створ железной дороги Курского направления МЖД. «Она пройдет вторым этажом над путями прямо над участком, где ходят поезда. Проект в данный момент проходит государственную экспертизу. Заключение мы рассчитываем получить до конца года»,—сообщил замдиректора ГКУ «Управление дорожно-мостового строительства» Максим Чукаев. ●

ПРОГРАММА В Санкт-Петербурге подвели итоги проекта «Родной район»

Я шагаю вдоль Охты

ПРЕСС-СЛУЖБА СМОЛЬНОГО

Александр Беглов регулярно объезжает районы, контролируя, совпадает ли работа власти с пожеланиями горожан.

Евгения Цинклер

АКЦЕНТ

В проекте горожане участвовали с энтузиазмом—анкету заполнил почти каждый десятый житель Северной столицы. В тройке самых актуальных вопросов, волнующих петербуржцев,—ремонт дорог, модернизация учреждений здравоохранения и озеленение

Проект «Родной район»—самый что ни на есть народный. Петербургские власти запустили его специально для того, чтобы вовлечь горожан в обсуждение планов развития территорий. Во время первого этапа—с середины весны до середины лета—петербуржцы заполняли анкеты (на сайте Смольного либо в отделениях МФЦ), в которых отмечали самые значимые, на их взгляд, направления развития своих районов.

В проекте горожане принимали участие с энтузиазмом—анкету заполнил почти каждый десятый житель Северной столицы. Результаты одновременно предсказуемые и неожиданные. В тройке самых актуальных вопросов, волнующих петербуржцев,—ремонт дорог, модернизация учреждений здравоохранения и озеленение.

При этом в каждом из восемнадцати районов есть своя специфика. Если жителям Васильевского острова больше всего не хватает скверов и общественных пространств, то большинство обитателей Московского района проголосовали за обустройство новых детских площадок, а Колпинского и Курортного—за дополнительное уличное освещение.

Отметим, что результаты анкетирования подтвердили: курс, которым движутся городские власти, совпадает с народными чаяниями. В этом году в городе активно реализуются программы как раз по самым важным для петербуржцев направлениям: модернизация дорожно-транспортной инфраструктуры, реновация медицинских учреждений и благоустройство зеленых зон.

Во время второго этапа программы районные администрации анализировали анкеты местных жителей и на их основе формировали детальные программы развития на ближайшие три года. В каждой из них особое внимание уделялось флагманскому проекту, учитывающему специфику района и его потребности.

—Главы администраций должны максимально учесть мнение жителей,—подчеркнул врио губернатора Петербурга Александр Беглов.—Нужны программы, основанные на пожеланиях горожан, а не на личных мнениях чиновников.

Сейчас в Смольном подвели итоги проекта и определили три района-победителя. Первое место занял Красногвардейский район с флагманским проектом по благоустройству набережной реки Охта, второе—Петроградский с проектом благоустройства Южной дороги, третье—Центральный с проектом внедрения системы автоматизированного скрининга для выявления онкологических заболеваний на ранней стадии.

—Районы, представившие лучшие программы, получат солидные призы: за первое место—100 миллионов рублей, за второе—50 миллионов и за третье—25 миллионов,—сказал главам райадминистраций Александр Беглов.—Эти деньги вы сможете использовать на реализацию представленных проектов, однако прошу вас провести опрос жителей и учесть их пожелания в тратах дополнительных премиальных средств.

Он также отметил, что правительство города и впредь будет помогать райадминистрациям в реализации программ, созданных совместно с жителями.

Кстати, занимаясь реконструкцией дорог и скверов, власти Петербурга не забывают об учреждениях образования и культуры. Вчера Александр Беглов открыл после масштабного обновления Библиотеку имени Ленина на Петроградской стороне. Ее реконструкция длилась два года. За это время библиотека превратилась в информационный комплекс, оснащенный по последнему слову техники.

К услугам посетителей электронные читательские билеты, технологии виртуальной реальности, трехмерного моделирования и печати. ●

ПРЕЦЕДЕНТ На предприятиях Самары внедряют производственную гимнастику

Офис поднял руки вверх

Анна Шепелева

В Самаре сотрудники организаций и предприятий начали делать производственную гимнастику. На упражнения в два подхода работники тратят по 15 минут в день. Проект под названием «Спорт—норма жизни» стартовал благодаря усилиям Федерации профсоюзов Самарской области.

Как пояснил ее председатель Павел Ожередов, до 50 процентов трудящихся предприятий региона страдают избыточным весом, у 40 процентов—проблемы с давлением, более чем половина жалуются на суставы. «Конечно, внедряя производственную гимнастику, мы не надеемся поднять производительность труда. Но в течение года люди точно будут реже болеть»,—уверен Павел Ожередов.

Главный внештатный специалист по профилактической медицине минздрава региона Юрий Мальшин припугнул мировой статистикой: шесть процентов смертельных случаев связано с низкой двигательной активностью. В частности, сидячий образ жизни породил более четверти всех случаев сахарного диабета, а также может спровоцировать рак молочной железы и толстой кишки.

Координатор нового проекта Сергей Платонов рассказал, что для сотрудников предприятий региона разработан облегченный комплекс упражнений. Рекомендовано делать зарядку в два подхода—в 11.00 и 15.00. Первый комплекс займет 8 минут 30 секунд, второй—7 минут 30 секунд. «Переодеваться не нужно. Упражнения удобно будет делать и в спецовке, и в офисном комплекте—пиджаке, юбке. Из приготовлений рекомендовано только расстегнуть верхнюю пуговицу и ослабить ремень»,—пояснил он.

К проекту уже присоединились несколько десятков работодателей, среди них «Почта России», Пенсионный фонд, онкодиспансер и хлебозавод (всего более 12 тысяч сотрудников). В ноябре пройдет конкурс среди предприятий, где зарядка стала по-настоящему массовой и регулярной. Самым спортивным обещают даже денежные призы. ●

—Читайте также: Чем питаться на работе, чтобы избежать проблем с пищеварением **rg.ru/art/1138268**

ANDREYPOPOV / ISTOCK

Упражнения подобраны таким образом, что их удобно будет делать и в спецовке, и в офисной одежде.

А КАК У НИХ

ФРАНЦУЗАМ ТОЖЕ НАДОЕЛ СИДЯЧИЙ ОБРАЗ ЖИЗНИ

В начале будущего года французские парламентарии должны рассмотреть закон «Спорт и общество». Один из его пунктов предусматривает финансовую помощь предприятиям, которые готовы разрешать своим работникам время от времени делать небольшие перерывы с тем, чтобы в той или иной форме те могли заняться физкультурой.

Отметим, что эта инициатива фигурировала в предвыборных обещаниях нынешнего президента Эммануэля Макрона, а ее цель—борьба с сидячим образом жизни миллионов французов, которые, как было подсчитано, проводят около 12 часов в день именно в таком положении. Причем по большей части на рабочем месте, в частности, перед экранами компьютеров. То, что этот жизненный уклад в принципе вреден для здоровья, всем хорошо известно. По данным Всемирной организации здравоохранения (ВОЗ), он—причина десяти процентов смертей в год только в одной Европе. Это уже не говоря о том, что малая подвижность отрицательно сказывается на производительности труда и, в конечном счете, на эффективности предприятия. На сегодняшний день только один из семи французов, как писала на днях столичная газета «Le Monde», прерывают работу, чтобы размяться, и лишь 18 процентов компаний предоставляют им такую возможность. В докладе на эту тему, а он был представлен весной правительству, его авторы сенатор Франсуаза Гатель и депутат Национального собрания Франсуа Кормье-Булежон, утверждают, ссылаясь на данные экспертов, что физическая активность в рамках предприятия способна повысить отдачу сотрудников от трех до девяти процентов, увеличить рентабельность—до 14 процентов. К тому же люди реже болеют, а, значит, меньше бюллетенят. В документе ссылаются на опыт концерна Safran, занятого в области электроники и высоких технологий. Там благодаря утренней разминки и растяжки по вечерам удалось снизить у всего персонала число пропусков по медицинским причинам на пять дней в году. Каким образом французское правительство намеревается поощрять предприятия? Одной из главных мер будут налоговые льготы для тех компаний, которые решат вложиться в создание у себя спортивных инфраструктур, в том числе тренажерных залов, душевых, приобретение соответствующего инвентаря.

Во многих странах Европы сложились совсем другие традиции: файв о'клок в Британии, сиеста в Испании, пенникелла в Италии. Хотя отдельные компании и организуют для своих сотрудников занятия фитнесом, йогой или на тренажерах. Зато в Азии гораздо больше озабочены состоянием здоровья работников. В Китае физкультминутки проводились еще в 1950-х годах, в 2010-м госкомпании возобновили проведение обязательных разминок дважды в день. В Японии многие корпорации встраивают физические упражнения в график работы офисных сотрудников. Этот же опыт перенимают крупные компании из США.

Подготовил Юрий Когалов, Вячеслав Прокофьев, Париж

КУЛЬТУРА В «Зарядье» началась настройка уникального органа

Тон в тон

Ирина Огилько

Музыкальный инструмент, который называют королем среди духовых инструментов, прибыл в столичный концертный зал «Зарядье» в семи огромных фурах из Страсбурга. Он уже полностью установлен, и началась самая ответственная часть—настройка или интонировка. Посмотреть, как это происходит, журналистов пригласили руководитель департамента культуры Москвы Александр Кибовский, гендиректор Московского концертного зала «Зарядье» Ольга Жукова и гендиректор фирмы-производителя органа Патрик Арманд.

По словам Ольги Жуковой, выбор на страсбургских мастеров пал не случайно—у них очень большой опыт в создании индивидуальных органов, идеально сочетающихся с акустикой конкретного зала. И у них получился подходящий к «Зарядью» инструмент—один из крупнейших органов в Европе и самый большой в Москве. Как отметил Патрик Арманд, на его изготовление и сборку у мастеров ушло два года, и еще полгода займет настройка, заниматься которой будет французская команда под руководством самого Арманда. Изначально планировалось, что руководить работами он будет вдвоем с известным интонировщиком Даниэлем Керном, который, к сожалению, недавно погиб.

> Имя органу могут придумать сами москвичи—так же, как они придумали имена для парка и концертного зала

«Наша задача так настроить инструмент, чтобы он звучал, как планировалось при Керне, это для меня большая ответственность,—сказал Арманд.—Мы делаем органы для Германии, Японии, Франции и каждый наш инструмент—как любимый ребенок. Хочется, чтобы у него была прекрасная судьба».

Александр Кибовский отметил, что имя органу могут придумать сами москвичи—так же, как они придумали имена для парка и концертного зала. Сделать это можно, по его мнению, с помощью «Активного гражданина», который проведет опрос горожан на этот счет.

Орган установлен в «Большом зале» Зарядья и даже фасад, на котором можно насчитать 135 труб, впечатляет. Основная же часть инструмента занимает большую трехэтажную комнату с лесенками. Внутри нее на разных этажах размещены еще более 5,7 тысячи деревянных и металлических труб, самая большая из них длиной 7 метров и диаметром 30 сантиметров. Некоторые трубы размещены в небольших, почти игрушечных нишах, другие тянутся между этажами, некоторые соединены деревянными механизмами, молоточками, струнами и электрическими проводами. Механическая часть инструмента дополнена электроникой—благодаря этому можно соединить инструмент с мобильной консолью, которую не сложно поставить в любом месте сцены. Орган оснащен самыми современными интерфейсами—у него есть USB, MIDI-секвенсоры.

Патрик Арманд сел за пульт мобильной консоли и начал играть. Звука не последовало, поскольку инструмент еще не подключен, но моя соседка узнала: «Бетховен». Послышались аплодисменты. Играть на этом органе можно будет не только французскую, немецкую или русскую классику, но и современную музыку, джаз и многое другое. Прослужить инструмент должен 100–200 лет. За это время у него появится свой неповторимый звук. ●

СЕРГЕЙ МИХЕЕВ

Дебют короля инструментов намечен на 29 февраля.

ФЕСТИВАЛЬ Classic Open Air пройдет в Коломенском

Оперное диво

Ангелина Зеленькова

Впервые фестиваль «Classic Open Air. Шедевры русской оперы» пройдет в исторической части парка Коломенское на Вознесенской площади. Солисты Большого театра, «Геликон-оперы» и театра имени Станиславского и Немировича-Данченко исполнят легендарные произведения под открытым небом 31 августа. С двух часов дня и до самой ночи любителей классической музыки ждет много сюрпризов.

«На протяжении пяти лет мы проводили Classic Open Air в Аптекарском огороде, куда послушать хорошую музыку приходили до пяти тысячи человек. В этом году решено провести фестиваль в Коломенском парке—и мы ждем еще больше гостей»,—рассказала автор проекта, оперная певица Вера Кононова.

На одной из самых красивых площадок Москвы прозвучат фрагменты из опер «Борис Годунов», «Царская невеста», «Евгений Онегин» и «Пиковая дама». Их исполнят заслуженные артисты России—лучший бас страны Михаил Гужов, обладающая проникновенным меццо-сопрано Лариса Костюк, ведущий тенор Вадим Заплечный. Москвичи смогут насладиться и выступлениями двух оркестров: Государственного духового оркестра России под руководством Андрея Колотушкина и духового оркестра из Египта, который принимал участие в фестивале «Спасская башня».

«Для исполнения русской музыки всегда выстраивают огромное количество декораций. А в Коломенском они попросту не нужны. Выступать на подмостках церкви Вознесения—большая честь для любого русского человека. И наши солисты с волнением ждут этого события»,—добавила Кононова. По словам директора музея-заповедника Всеволода Тимофеева, на фестивале также пройдут гуляния в русских традициях: артисты в народных костюмах предложат гостям погадать на венках, попеть колядки, поучаствовать в хороводах. Подкрепиться можно будет блинами и пирогами. ●

Уведомление об общественных обсуждениях

АО «Яковлевский ГОК» совместно с администрацией Яковлевского городского округа информирует о начале общественных обсуждений на этапе уведомления, предварительной оценки и составления технического задания на проведение оценки воздействия на окружающую среду (ОВОС) по объекту государственной экологической экспертизы: по проекту «Техническое перевооружение котельной АО «Яковлевский ГОК» с установкой и подключением к резервному топливному хранилищу водогрейной блочно-модульной котельной».

Цель намечаемой деятельности: Техническое перевооружение котельной АО «Яковлевский ГОК».

Месторасположение намечаемой деятельности: Белгородская область, Яковлевский район, поселок Яковлево, 632-й км трассы М-2 Территория, дом 1.

Примерные сроки проведения ОВОС: июнь—октябрь 2019 года.

Предлагаемая форма общественных обсуждений: размещение материалов, сбор замечаний и предложений к техническому заданию на проведение ОВОС.

Форма представления замечаний письменная (в журнале учета и представления замечаний), по почте.

Ознакомиться с материалами по объекту государственной экологической экспертизы (Предварительной экологической оценкой и Техническим заданием на проведение ОВОС) можно:

1. По адресу: Белгородская область, Яковлевский район, поселок Яковлево, 632-й км трассы М-2 Территория, дом 1. (понедельник-пятница, с 9.00 до 17.00).

2. В электронном виде материалы доступны на сайте: yakovl-adm.ru

Материалы будут доступны для ознакомления в течение 30 дней с момента опубликования уведомления (техническое задание на проведение ОВОС будет доступно до окончания процесса ОВОС).

Направить свои замечания и предложения можно по адресу: Белгородская область, Яковлевский район, поселок Яковлево, 632-й км трассы М-2 Территория, дом 1, а также оставить в журнале учета предложений и замечаний, находящемся в месте доступности материалов — в МКУ «Яковлевский дом культуры», по адресу: Белгородская область, Яковлевский район, п. Яковлево, ул. Октябрьская, д. 11.

Сроки представления замечаний и предложений: в течение 30 дней с момента опубликования уведомления.

НА ПРАВАХ РЕКЛАМЫ

О проведении общественных слушаний

Акционерное общество «Салаватстекло» совместно с Администрацией городского округа г. Салават (в соответствии со ст.9 Федерального закона от 22.11.1995 г. №174-ФЗ «Об экологической экспертизе») уведомляет о начале общественных обсуждений по объекту государственной экологической экспертизы — проекту «Реконструкция здания линии 1 ПЛС 01 для размещения «Участка производства зеркал. АО «Салаватстекло» (в соответствии с документацией, представляемой на ГЭЭ согласно ст. 11 Федерального закона от 22.11.1995 г. № 174-ФЗ «Об экологической экспертизе»), включая материалы оценки воздействия на окружающую среду.

Цель намеченной деятельности: Размещение линии производства зеркал, обладающей высокой степенью автоматизации и позволяющей производить высококачественную продукцию, пользующуюся спросом.

Месторасположение намечаемой деятельности: проектируемый объект — реконструкция здания линии 1 ПЛС 01 «Участок производства зеркал. АО «Салаватстекло» будет размещаться на производственной площадке АО «Салаватстекло» в здании производства листового стекла.

Наименование и адрес заявителя: Акционерное общество «Салаватстекло», РБ, г. Салават, ул. Индустриальная, 18.

Сроки проведения оценки воздействия на окружающую среду:
с 01.03.2019 г. по 31.10.2019 г.

Орган, ответственный за организацию общественного обсуждения: Администрация городского округа г. Салават Республики Башкортостан.

Форма общественных обсуждений: обсуждения будут проходить в виде слушаний.

Форма предоставления замечаний: замечания принимаются в письменном виде.

Ознакомиться с предварительными материалами по объекту государственной экологической экспертизы можно по адресу: Республика Башкортостан, г. Салават, ул. Ленина, 2 — Администрация городского округа г. Салават, в течение 30 дней с 31.08.2019 г. по 30.09.2019 г., в следующие дни: понедельник — пятница, с 09.00 до 18.00, в вестибюле центрального входа.

Направить свои замечания и предложения можно по адресу:

1. 453250, Республика Башкортостан, г. Салават, ул. Ленина, 2 — Администрация городского округа г. Салават;

2. 453250, Республика Башкортостан, г. Салават, ул. Индустриальная, 18 — Акционерное общество «Салаватстекло», на email: **info@salstek.ru.**

Сроки предоставления замечаний и предложений: по 31.10.2019 г.

Общественные обсуждения по объекту государственной экологической экспертизы проекта «Участок производства зеркал. АО «Салаватстекло», включая материалы оценки воздействия, состоятся: 01.10.2019 г. в 14.00, в здании Администрации городского округа г. Салават, по адресу: Республика Башкортостан, г. Салават, ул. Ленина, 2, кабинет 43 (малый зал).

Дополнительно ознакомиться с материалами по объекту государственной экологической экспертизы, в том числе с материалами оценки воздействия на окружающую среду, можно по адресу: Республика Башкортостан, г. Салават, ул. Ленина, 2 — Администрация городского округа г. Салават, в течение 30 дней с 02.10.2019 г. по 31.10.2019 г. в следующие дни: понедельник — пятница, с 09.00 до 18.00, в вестибюле центрального входа.

НА ПРАВАХ РЕКЛАМЫ

Оповещение о начале общественных обсуждений

В соответствии с «Положением об оценке воздействия намечаемой хозяйственной и иной деятельности на окружающую среду в Российской Федерации» (утв. Приказом Госкомприроды РФ № 372 от 16.05.2000 г.), Администрация Гайского городского округа Оренбургской области совместно с ПАО «Гайский ГОК» уведомляет о начале проведения общественных обсуждений по проектной документации «ПАО «Гайский ГОК». Комплекс производства сгущенных отвальных хвостов обогатительной фабрики для проведения горнотехнической рекультивации карьеров № 1—№ 3», включающей техническую документацию на новое вещество – продукт сгущения отвальных хвостов обогатительной фабрики ПАО «Гайский ГОК», с материалами оценки воздействия на окружающую среду (ОВОС).

Наименование и цели намечаемой деятельности: сгущение отвальных хвостов обогащения обогатительной фабрики ПАО «Гайский ГОК» и использование продукта сгущения при рекультивации карьеров Гайского месторождения и закладки выработанного пространства подземного рудника.

Месторасположение намечаемой деятельности: Муниципальное образование Гайский городской округ Оренбургской области.

Заказчик проведения общественных обсуждений: Публичное акционерное общество «Гайский горно-обогатительный комбинат» (юридический адрес: 462631,Оренбургская область, г. Гай, ул. Промышленная, 1).

Примерные сроки проведения оценки воздействия на окружающую среду: июнь 2015 года — октябрь 2019 года.

Орган, ответственный за организацию общественных обсуждений: Администрация Гайского городского округа Оренбургской области.

Форма проведения общественных обсуждений: слушания.

Форма представления замечаний и предложений: заполнение опросного листа.

Общественные обсуждения состоятся 1 октября 2019 г. в 16.00 в актовом зале администрации Гайского городского округа по адресу: Оренбургская область, город Гай, улица Ленина, 41.

Проектная документация, включая техническую документацию на новое вещество, с материалами оценки воздействия на окружающую среду (ОВОС), в т.ч. техническое задание, бланки опросного листа доступны для ознакомления (заполнения) на официальном сайте администрации Гайского городского округа в сети «Интернет» http://www.gy.orb.ru, а также в Управлении Архитектуры и Градостроительства Гайского городского округа по адресу: Оренбургская область, город Гай, улица Ленина, 47.

Опросные листы с замечаниями и предложениями принимаются в Управлении Архитектуры и Градостроительства Гайского городского округа в письменном и электронном виде со дня опубликования настоящей информации и до даты проведения общественных обсуждений (но не менее 30 дней со дня опубликования), а также 30 дней после окончания общественных обсуждений по адресу: Оренбургская область, город Гай, улица Ленина, 47, кабинет № 5, по электронной почте gai-uaig@yandex.ru, тел.: 8 (35362) 4-11-36; 4-33-80.

Анонимные и/или несоответствующие предмету слушаний замечания, предложения, вопросы рассмотрению не подлежат.

НА ПРАВАХ РЕКЛАМЫ

ЛЕТНИЕ ЛЮДИ Как орловские художники знакомят студентов с Тургеневым, Пришвиным и Лесковым

Время одуванчиков

Елена Яковлева

Лето в квартире Людмилы Доморацкой и Андрея Кима селится на балконе. У них на 8-м этаже в цветочных горшках появляются листики дикой земляники и тонкой луговой травы. Не герань, не фикус, не традесканция, но дикая трава—знак настоящего лета. Чуть наискось вывешиваются белая и голубая летние занавески, не по-мещански называемые «парусами». Этим летом художники из Орла решили вместе со студентами посмотреть на своих великих литературных земляков Тургенева и Пришвина фотоглазами людей XXI века.

В доме у Кима и Доморацкой нет предмета, к которому не прикасалась бы рука художника. К батарее прикоснулась, превратив ее в желто-оранжевую зебру, к навесным полкам прикоснулась, стилизовав их под атрибут средневекового замка, к найденной на свалке полуразбитой лошади каслинского литья прикасается, ее ремонтирует. Даже гипсокартонные стены кухни Андрей продолбил, превратив их в подобие каменной кладки—а желто-оранжевый цвет просто превратил стену в неведомый, но очевидный художественный манифест. Я бы этот манифест расшифровала как «Нельзя жить обыкновенно. Надо на каждом шагу быть художником».

В комнате у Андрея—целая физико-химическая лаборатория, и только лежак сверху, почти под потолком, наводит на мысль, что это все-таки жилье, а не мастерская. Лето он проводил в поселке Челюскинский под Москвой, где его мать Жанна Травинская, заслуженный художник России, все лето работала в творческих мастерских, и после знакомства с ним остается стойкое чувство, что он носит за собой мастерскую в зубах. Этакий «платоновский человек», который сможет сделать все—исправить старинные часы, оживить кукольный рождественский ковчег.

Андрей работает с горячей керамикой, последние его—дивные!—керамические пейзажи сделаны на юбилейную выставку Лескова (мать, чье имя для орловчан—бренд, втянула сына в этот проект).

Кусала локти, что не могу купить хотя бы одну из его горячих миниатюр (плакетки-полузаготовки он не продает, только раздаривает близким друзьям), но он работает в сложной технике, работы требуют обжига, и лучше на промышленных площадках. В Москве для этого в советское время специально существовал экспериментальный творческо-производственный комбинат, мать Андрея там пропадала. Сейчас с этим непросто, но в Андрее не засыпает талант, и он сделал прекрасный акварельный альбом на тему Пушкина и Петербурга, по рассказам подруги семьи, только что оттуда вернувшейся.

У Людмилы ситуация полегче, известный в Орле фотохудожник, она преподает в училище искусств. Ведущая в училище курс по кино ее коллега Елена Чижмина, говорит о Доморацкой так: если там у вас в Москве кто-то из орловчан хорошо снимает, будьте уверены, он учился у Доморацкой. Потому что нельзя жить в Орле, иметь хороший фото- и киноглаз и не учиться у Доморацкой. «Поучиться у Доморацкой» идут после университетского худграфа, журфаков, политехов, кафедр дизайна.

Ее и с мужем свела фотография. Как-то раз они вместе задумали снять что-то общее на тему настроения. Настроение было не очень. Она сняла бабочку и окурок на подоконнике, он—девушку и облака. И тогда же выяснили, что оба любят Йозефа Судека.

Доморацкая так просто бежит за Судеком, забыв закрыть дверь и застегнуть плащ, бесконечная чешуя ее луковиц напоминает яичную скорлупу Судека, и сливовые цветы, и рюмочное стекло. Но полуобщипанный виноград (кто-то, кто ел его, только что вышел из комнаты) и высохшая вода в цветочной вазе—это уже свое. На последней летней фотовыставке в орловском краеведческом музее, названной строчкой из Рильке «Все вещи ждут прикосновенья...», натюрморты Доморацкой «форматировали» настроение зрителей.

Этим летом они со студентами решили посмотреть фотоглазами людей XXI века на Тургенева и Пришвина (оба родились в Орловском крае и стали литературными символами самого плодовитого на писателей региона).

Сначала выбрали знаменитые тургеневские стихотворения в прозе. Причем студенты не поспешили иллюстрировать «Как хороши, как свежи были розы» или «Памяти Вревской». У 18-летних своя фокусировка. Хитом у них стало полусарказтическое стихотворение «Довольный человек». «Он сочинил клевету на знакомого, распространил ее тщательно, услышал ее, эту самую клевету, из уст другого знакомого—и сам ей поверил. О, как доволен, как даже добр в эту минуту этот милый, многообещающий молодой человек!» Фотокамера студента отозвалась на эти строки фотографией паутины с паучком посередине, удачно ловя характер и масштаб того, кто счастлив навредить и испортить.

А тургеневские «Песочные часы» отозвались на пленке световым следом только что промчавшегося городского трамвая.

Пришвин и вовсе всех озадачивает парадоксальностью своего взгляда. Чего стоит, например, «Искусство—это радостная способность избавляться от себя на какое-то время».

ЯКОВЛЕВА ЕЛЕНА

Говорят, если кто-то из орловчан хорошо снимает, будьте уверены, он учился у Доморацкой.

АКЦЕНТ

В доме у Кима и Доморацкой нет предмета, к которому не прикасалась бы рука художника. Я это расшифровала бы так: нельзя жить обыкновенно

Перелистав пришвинскую «Дорогу к дому», выбрали из его дневниковых записей тему одуванчиков. «Вчера днем я снимал одуванчики, их было целое поле, один к одному. Мне очень они нравились, и казалось, их коротенькое бытие так значительно для характеристики начала типичного лета... И тем одуванчики были милы, что свою человеческую жизнь узнавал я в них, тоже так эфемерна!» Орловская библиотека им. Пришвина приняла их выставку «Эфемерная жизнь». Студенческие фотоимпровизации начинались с фиксации короткой жизни растения—бутон, цветок, воздушный шар созревших семян, ветер, последний парашютик одуванчика, а кончались неожиданной для всех темой музыки—гриф гитары, лицо музыканта, толстый литаврист с последним взмахом.

Пришвину бы и Тургеневу понравилось, уверены они.

А музей имени Тургенева взял этим летом ее работы и работы ее студентов к себе на выставку-презентацию литературного образа Орла.

Этим летом семья Ким—Доморацкая делает две вещи.

Доморацкая со своими студентами поставили перед собой задачу проиллюстрировать летними фото все мысли Пришвина об искусстве и человеке. На эту работу их сподвигла орловская библиотека им. Пришвина. Они со студентами делают фотографии с наложенными на изображение строками из Пришвина, ищут философским мыслям писателя свой фотообраз.

А Андрей, пока печь не раскалена и заказов на керамические работы нет, взялся поднять на ноги пережившего инсульт мужа еще одной интересной орловской художницы Татьяны О. Доктор наук и известный в городе бизнесмен, он оказался в лежачем состоянии. И Андрей, вспомнив жизнь у бабушки под Дебальцево (да, в том самом, которое теперь совершеннолетнему мужчине-россиянину не увидеть), сад, круглогодичное купание в огромном дедовом корыте в саду, обтирает, закаляет, заставляет двигаться. Поначалу подопечный с ним дрался, сейчас с него слезла аллергическая короста, очистилась речь, восстановились многие движения. ●

ЯКОВЛЕВА ЕЛЕНА

Андрей работает с горячей керамикой, но вообще-то он может делать все — исправить старинные часы...

ЯКОВЛЕВА ЕЛЕНА

...оживить кукольный рождественский ковчег.

ТВ

с Сусанной Альпериной

Премьера киносериала Бориса Хлебникова «Шторм» — на видеосервисе START с 5 сентября

Первый эпизод сериала Бориса Хлебникова «Шторм», сценарий к которому написала Наталия Мещанинова, был показан на фестивале «Кинотавр» в этом году. Профессионалы сразу поняли—новая работа режиссера заставит о себе говорить так же, как и предыдущие. Достаточно вспомнить «Аритмию», над которой Хлебников тоже работал с Мещаниновой, а еще—сериал «Обычная женщина». Знакомые лица встретятся зрителю и в «Шторме»—и Анна Михалкова, и Максим Лагашкин...

По сюжету главные герои нового сериала—два друга-следователя, которые вынуждены проверить свою дружбу на прочность. Сергей Градов (Александр Робак) работает в антикоррупционном отделе и расследует громкое дело о хищении, связанное с обрушением крыши во Дворце спорта. В это время выясняется, что его невесте Марине (Анна Михалкова) нужна срочная пересадка печени, у нее—гепатит С. Чтобы оплатить дорогостоящее лечение, Градов меняет свои планы и отказывается от идеи посадить главного виновного—бизнесмена Крюкова. Следователю приходится идти на взятки и убийства, чтобы спасти Марину от смертельной болезни и не погибнуть самому. Изворотливый ум и способность выстраивать «многоходовки» делают Градова практически неуловимым. Но его друг Осокин (Максим Лагашкин) из убойного отдела начинает обо всем догадываться.

«Я еще не играла ничего подобного. Это территория, на которую я никогда не заходила. Смерть, распад личности, угасание, борьба за жизнь. Я очень избирательна, когда предлагают подобные роли, поскольку все это так или иначе примеряешь на себя, привносишь в жизнь. Лет пять назад я не стала бы браться за такую историю, но сейчас моего опыта достаточно, чтобы рассуждать на эту тему, чтобы к ней прикоснуться»,—говорит Анна Михалкова.

Сразу два эпизода киносериала появятся на START 5 сентября. Далее серии будут выходить на платформе по одной в неделю по четвергам. Кроме онлайн-премьеры первая серия выйдет в прокат в сети кинотеатров КАРО (с 5 сентября в нескольких городах России).

Сериал «Жуки» — на ТНТ со 2 сентября

Эта комедия выбрала своей мишенью новое поколение, которое от гаджетов совсем потеряло голову. По сюжету три продвинутых москвича—Никита, Дэн и Артемий (молодые актеры Вячеслав Чепурченко, Павел Комаров и Вадим Дубровин)—разработали уникальное приложение, способное подбирать для пользователя идеальную пару. Приложением заинтересовался серьезный инвестор (Игорь Верник). Но если он готов подождать, то российская армия—нет. Чтобы не сорвать сделку всей жизни, парни придумывают план: устраиваются на альтернативную службу в глухую деревню Жуки Саратовской области. Все бы хорошо, однако есть непредвиденные обстоятельства, а в деревне—представляете—нет интернета. Приобщать москвичей к деревенской жизни будут участковый, продавщица сельпо, предприимчивый батюшка, ветеринар и еще с десяток других колоритных персонажей. ●

ВИДЕОСЕРВИС START

Александр Робак сыграл сотрудника антикоррупционного отдела, который готов переступить черту, чтобы спасти жизнь любимой женщины.

МУЗЫКА

с Александром Алексеевым

Группа «Комсомольск», презентация нового макси-сингла «День психа», Москва, клуб «16 тонн», 1 сентября

Звонкий девичий дуэт с задорными и бойкими мелодиями, будто сошедшими с экрана советских мелодрам и комедий 30—60-х: «Весна на Заречной улице», «Веселые ребята» и «Кавказская пленница», и бытовыми текстами-зарисовками о нашей повседневной жизни, где от невезения до любви и счастья порой лишь один самоироничный взгляд или продиктованный номер телефона. Ныне они—завсегдатаи самых престижных летних рок-фестивалей. Наиболее удалым оказалось выступление на «Дикой мяте» в Тульской области. Шебутные, отчаянные, яркие, непредсказуемые и трепетные, выросшие на музыке «Браво» и ранней «Бригаде С», а еще больше, наверное,—на «Колибри» и «Пеп-Си», девушки продолжают традиции той отечественной поп-рок-музыки, которая держится на шарме, чарующих вокальных тембрах, сладком привкусе ностальгии и горькой сатире по поводу собственных не всегда завидных будней.

В самом престижном московском клубе «16 тонн»» группа намерена представить новый EP, получивший название «День психа»: 6 песен. Под них можно ненарочито танцевать, прислушиваться к себе, задумчиво сидеть в кафе и мечтать. Возможно, это не самый лучший релиз «Комсомольска», ведь моментально запоминаемых атмосферных мелодий, тонкой иронии, манящей женской взбалмошности и неожиданных поворотов музыкальных сюжетов здесь меньше, чем на предыдущих. А прямолинейности, наоборот, больше, и самый веский пример тому трек «Мы ищем человека».

Зато есть два стопроцентных новых хита: «Камень, ножницы, бумага» и «Пустая голова», сочные аранжировки, гаерские клавишные, перепады настроения и новые прилипчивые замечательные метафоры, образы и идеи. Например, вот эта: «Я лучше буду доброй, чем просто правой» (как раз из песни «Пустая голова»…) Поэтому справедливо, что сразу после Москвы «Комсомольск» отправляется в тур по 12 городам России—первый столь внушительный в истории группы.

Фестиваль Moscow Music Week, 4—7 сентября, Москва

В течение четырех дней на 13 музыкальных и культурных площадках столицы выступят около 100 ансамблей из разных стран. Раскрученных звезд среди них пока нет, но есть интересные и креативные исполнители. Собственно, главная задача MMW как раз и состоит в том, чтобы познакомить с ними зрителей и журналистов. А еще провести мастер-классы, научить осваиваться в шоу-бизнесе и решать всем вместе сложные вопросы. Собственно, поэтому в названии фестиваля и появилось слово «шоукейс». Из тех, на кого обязательно стоит обратить внимание: этническая яркая группа Kokoko из Демократической Республики Конго: афро-бит, задор, самба, а среди инструментов—куски метала и пластиковые контейнеры, и драматичная и самозабвенная Кира Лао, победительница одного из недавних фестивалей новой инди-музыки «Индюшата» с программой «Тревожный опыт». Будет что узнать и чему поучиться. ●

РИА НОВОСТИ

После презентации нового EP группа «Комсомольск» отправится в тур по 12 городам России.

КНИГА

с Ингой Бугуловой

«2 000 000 километров до любви. Одиссея грешника», Клаус Кеннет, перевод Ирины Крейниной, Никея, 2019

От любви до ненависти—один шаг, это мы хорошо знаем. А если наоборот: от ненависти до любви? Тут сложнее. У Клауса Кеннета, например, на это ушло два миллиона километров. Сколько это в шагах, попробуй сосчитай. Еще в детстве будущий немецкий музыкант и писатель понял странную в общем-то для ребенка вещь—он рожден ненавидеть.

«Мои несчастья начались еще до моего рождения. С самого начала я, без сомнения, находился во власти разрушительных сил»,—пишет автор в первой же главе своей автобиографии, которая, кстати, стала международным бестселлером и переведена сегодня на 12 языков.

В жизни у Клауса Кеннета и правда все складывалось один к одному, хуже не придумаешь: родился в последний год войны в бегах от наступающей Красной Армии, мать его не любила, отцовской заботы он тоже не знал, дружбы с ровесниками не складывалось… Душевные терзания подпитывали и другие насущные проблемы: еще в возрасте нескольких месяцев Кеннет чуть не умер от голода, вместе с родителями и братьями он терпел нужду и лишения и после. «Но, несмотря на голод, я вырос и окреп. И тут выяснилось, что недостаток продуктов является куда менее трагичным фактом, чем недостаток любви»,—говорит автор.

И признается: ему всегда хотелось чувствовать себя частью чего-то большего—крепкой семьи, настоящей дружеской компании, но ни любви, ни поддержки, которых он искал, он нигде не находил. Одиночество привело к озлобленности, и лучшим выходом для себя подросток выбрал вынашивание планов мести. Причем абсолютно всем: безразличным родителям, бившим его одноклассникам, ловившим его за хулиганство полицейским. Месть эта, правда, в итоге оказалась направлена на уничтожение самого себя: Кеннет ради забавы грабил магазины, пристрастился к наркотикам, стал членом леворадикальной группировки. Отвлечься от метаний он попробовал музыкой, создав рок-группу Shouters («Крикуны»),—благо задатки были: мать—известная в прошлом оперная певица, отец—дирижер. Но и тут, набрав популярность, стал назло всем вытворять на сцене такое, что слушатели кидали в него камни.

Устав от самого себя, Клаус Кеннет начинает духовные поиски. Сначала он думает, что разобраться в себе ему помогут коренные индейцы, потом на несколько лет он становится буддийским монахом, после—погружается в индуизм, где дорастает до звания гуру, но и это все не то.

Тогда он уходит в эзотерику, ищет истину у протестантов, знакомится с матерью Терезой, которая производит на него неизгладимое впечатление, но и это совсем не похоже на то, что он ищет. Концом поисков для немца стало православие. Сейчас, когда 74-летнего Кеннета скептически спрашивают, уверен ли он в том, что это точно конечный пункт, он понимающе смеется и отвечает утвердительно. «Люди, которые не чувствуют этого, никогда не встречали настоящего православия, но сталкивались лишь с неким его суррогатом. Это все равно, что предпочесть золоту латунь»,—говорит он. В книге Кеннет вспоминает об общении с архимандритом Софронием (Сахаровым)—учеником преподобного Силуана Афонского, знал он и епископа Антония Сурожского (Блума).

О своем непростом пути российским читателям Клаус Кеннет расскажет лично: 5, 8 и 9 сентября он встретится с публикой в Москве, где не только ответит на вопросы, но даже и сыграет на гитаре. А 11 и 12 сентября писатель посетит Санкт-Петербург, где также пройдут его встречи-концерты (кстати, модератором одной из бесед станет в прошлом лидер суровой группы Amatory Игорь Капранов).

Для Клауса Кеннета это первый приезд в Россию, хотя с этой книгой он объездил весь мир. ●

Непростая биография Кеннета переведена сегодня на 12 языков.

КИНО

с Ириной Корнеевой

XXVIII Открытый кинофестиваль «Киношок», С 1 по 8 сентября, Краснодарский край, город Анапа. Кинотеатр «Мир Кино», Городской театр, киноцентр «Монитор» на «Красной площади», Театральная площадь

В Год театра одна из самых популярных и любимых в Краснодарском крае программ Киношока «Кино на площади» будет посвящена экранизациям произведений театральной драматургии.

В кинопрочтении прозвучат пьесы Вампилова, Розова, Чехова, Гоголя, Островского, а ставшие классическими фильмы Глеба Панфилова, Никиты Михалкова, Виталия Мельникова, Игоря Масленникова и Михаила Калатозова вновь соберут аудиторию у больших киноэкранов.

В конкурсных программах 28-го «Киношока» (всего их пять)—новые ленты из России, Беларуси, Казахстана, Армении, Молдовы, Узбекистана, Кыргызстана, Таджикистана, Эстонии, Бурятии и Чечни,—отечественные и мировые премьеры.

В главном полнометражном конкурсе—две драмы из Казахстана: режиссера Хуата Ахметова «Аруах» и Ермека Турсунова «Шыракшы (Киномеханик)» с Ниной Усатовой; российско-армянская картина Арсена Агаджаняна «Я подарю тебе победу» с Маратом Башаровым; молдавский триллер Игоря Садовски «Вернер Грубберр»; российско-чилийская сатирическая комедия Себастьяна Аларкона «Оппозиционер». А также российский артхаус Александра Нерадовского «Вера» и премьера полнометражной версии белорусского боевика «Черный пес» режиссеров Александра Франскевич-Лайе и Владимира Янковского с Владимиром Епифанцевым в главной роли. Бурятия представит на «Киношоке» фильм «Шарнохой—желтый пес» режиссера Баира Дышенова, Узбекистан—картину «Горячая лепешка» Умида Хамдамова, а Чечня—мировую премьеру комедии для семейного просмотра режиссера Беслана Терекбаева «Лучшие друзья».

В большое жюри под председательством режиссера Юсупа Разыкова войдут актриса Наталья Егорова, оператор Сергей Ландо, режиссер и продюсер Таалайбек Кулмендеев, киновед Сергей Анашкин.

Кстати, в рамках 28-го «Киношока» состоится спецпоказ нового фильма Разыкова «Керосин», а также пройдут «краснодарские» премьеры «Троицы» Ян Гэ и «Обычных парадоксов небытия» Гоши Куценко.

Жюри конкурса короткометражных фильмов возглавит режиссер и сценарист Наталья Мещанинова, родившаяся, кстати, в Краснодаре и первое образование получившая в Кубанском университете культуры и искусств,—так что судить фильмы молодых коллег она будет в своих родных краях.

Откроют фестиваль 1 сентября на главной концертной площадке Анапы—Летней эстраде председатель оргкомитета «Киношока» Сергей Новожилов и вице-президент и гендиректор фестиваля Ирина Шевчук.

По традиции «Киношока», известные российские актеры и режиссеры не только представят свои фильмы, но и примут участие в гала-концертах и многочисленных творческих вечерах деятелей кино в городах и станицах Краснодарского края. ●

ЮРИЙ МИХАЙЛИШИН; ЮРИЙ КРОЧУК

Фильм «Керосин» председателя жюри Юсупа Разыкова также покажут на «Киношоке» — вне конкурса.

ТЕАТР Лучшие спектакли «Золотой Маски» поехали по стране

Провинция в главной роли

Алена Карась

В Хабаровске, а затем в Комсомольске-на-Амуре 26 августа стартовала «Золотая Маска». Событие связано как с 25-летним юбилеем самого фестиваля, который празднуется в 2019 году, так и с Годом театра. Кроме того, на Дальнем Востоке «Золотая Маска» дает старт большой двухгодичной программе развития театрального искусства.

В 2019 году «Золотая Маска» представляет лучшие российские спектакли в восемнадцати городах. Уже прошли показы в Южно-Сахалинске, Омске, Таре и Новосибирске. В Свердловской области фестиваль побывал не только в Екатеринбурге, но и в малых городах: Каменске-Уральском, Серове и Нижнем Тагиле. Осенью «Золотая Маска» побывает в Ульяновске и Димитровграде, Петрозаводске и Костомукше, Санкт-Петербурге, Ижевске, Череповце.

При этом «Маска» неустанно открывает новые имена. Так, весной больше половины участников фестиваля составили театры из разных городов России. Только в конкурсе драмы можно было увидеть спектакли из Уфы, Казани, Якутска, Тюмени, Красноярска, Воронежа, Лесосибирска, Ярославля, впервые приехал Коми-Пермяцкий театр из Кудымкара.

Что же касается нынешнего приезда театрального марафона в Хабаровск, то он уже третий. Хабаровские театры неоднократно были отмечены Национальной театральной премией или становились участниками внеконкурсных программ. Во многом благодаря этому интенсивному обмену в последние годы в полный голос заговорил о себе и Хабаровский ТЮЗ. Сегодня театр, возглавляемый Константином Кучикиным, живет яркой, творческой жизнью (спектакли «Детство» по прозе Льва Толстого и «Дознание» по пьесе Петера Вайса стали номинантами и были отмечены призами «Золотой Маски»), а в конце июля прошел уже традиционный фестиваль актуальных текстов «Наша тема».

Открылась»Золотая Маска» на двух площадках спектаклем «Мужья и жены» по пьесе Вуди Алена (режиссер Константин Богомолов, МХТ им. Чехова). Всего же в рамках фестиваля на Дальнем Востоке будет показано восемь спектаклей. Пройдет и насыщенная образовательная программа: семинары по световому оборудованию и программированию театра, мастер-классы по сценической речи, работе актера в мюзикле, курс театрального блогера.

Региональная программа «Маски» — огромный итог ее многолетней деятельности, но и, разумеется, иных сложных процессов в современном российском театре. Сегодня можно даже говорить о некоторой моде на региональный театр, который оказался не только в русле новаторских процессов, но часто в их авангарде.

Программа на Дальнем Востоке завершится 15 сентября. Одновременно в Ульяновске и Димитровграде стартует гастрольный блок «Золотой Маски», в котором—«Кант» и «Изгнание» Московского театра им. Маяковского, «Магадан Кабаре» Театра ОКОЛО. Покажут там и спектакль Хабаровского ТЮЗа «Цацики идет в школу».

В эти же дни «Маска» представит московские и региональные спектакли в Петрозаводске и Костомукше. «Свои люди—сочтемся» (РАМТ) и «Старый дом» Центра драматургии и режиссуры. И это только часть юбилейной осенней программы фестиваля в регионах. ●

АКЦЕНТ

На Дальнем Востоке играют до 15 сентября. После чего спектакли поедут в Ульяновск и Петрозаводск, Димитровград и Костомукшу

ПРЕДОСТАВЛЕНЫ ФЕСТИВАЛЕМ «ЗОЛОТАЯ МАСКА»

Театр «Мастерская Петра Фоменко» (Москва) покажет в рамках «Золотой маски» спектакль «Сон в летнюю ночь». Премьера постановки состоялась в 2015 году.

ЧТО ЕЩЕ ВЕЗУТ ТЕАТРЫ НА ДАЛЬНИЙ ВОСТОК

3 сентября, Хабаровск; 6 сентября, Комсомольск-на-Амуре—«Добрый человек из Сезуана» (Театр имени Пушкина, Москва)
6 сентября, Хабаровск; 8 сентября, Комсомольск-на-Амуре—«Все пути ведут на Север» (Театр «Балет Москва», Москва)
7 и 8 сентября, Хабаровск; 11 сентября, Комсомольск-на-Амуре—«Сон в летнюю ночь» (Театр «Мастерская П.Н. Фоменко», Москва)
11 и 12 сентября, Хабаровск—«Джекилл&Хайд» (Театр Музыкальной комедии, Санкт-Петербург)
13 сентября, Хабаровск; 15 сентября, Комсомольск-на-Амуре—«Осторожно, эльфы!» (Театр Наций, Москва)
15 сентября, Хабаровск—«Карлик Нос», (Театр-Театр, Пермь)

МУЗЫКА В Петербург из Дрездена впервые приедет оперный бал

Зачем танцуют на конгрессах

Елена Боброва,
Санкт-Петербург

В последний день лета в Петербурге впервые состоится Дрезденский оперный бал, крупнейший в Европе. Он пройдет впервые за пределами Германии. О том, что гостям обещают одновременно в Михайловском театре, Филармонии им. Шостаковича и на площади Искусств, «Российской газете» рассказал немецкий устроитель действа Ханс-Йоахим Фрай.

Чем вы хотите удивить искушенных петербургских зрителей?

ХАНС-ЙОАХИМ ФРАЙ: Два года назад наш бал в Дрездене открылся «Ленинградским вальсом», который написал для фильма «Три дня до весны» композитор Антон Лубченко. В этом году он написал уже для нас «Дрезденский вальс». Так что мы откроем наш первый бал в Петербурге «Ленинградским», а завершим «Дрезденским вальсом». И таких переплетений будет много. Например, знаменитая немецкая певица Надя Михаэль, обладающая уникальным драматическим сопрано, исполнит две арии—из оперы «Саломея», которую Штраус написал для Дрезденской оперы в 1905 году, и Катерину Измайлову, героиню оперы Шостаковича «Леди Макбет Мценского уезда», которая впервые была представлена в Михайловском театре ровно 85 лет назад. Мы услышим Альбину Шагимуратову, чье колоратурное сопрано сегодня считается одним из самых красивых на мировой оперной сцене, американца Стивена Гулда—лучшего вагнеровского тенора.

Но прозвучит не только классика—и джаз, и поп-музыка. Не страшно смешивать?

ХАНС-ЙОАХИМ ФРАЙ: Многих, вероятно, удивит саксофонист Игорь Бутман, который исполнит классический «Вокализ» Рахманинова с оркестром Михайловского театра. После гала-концерта зрители отправятся в Большой зал Филармонии, где пройдет вторая часть бала,—там Игорь будет играть джаз. Зазвучит и популярная музыка—но все будет органично. Мы пригласили несколько танцевальных пар из Дрездена, а с российской стороны будут вальсировать суворовцы и студентки театральной академии. Для них сыграют музыканты из Дрезденской государственной капеллы, старейшего в мире симфонического оркестра.

Вы рассказывали, что десять лет назад на Дрезденском балу побывал президент России, и тогда уже появилась мысль о Петербурге.

ХАНС-ЙОАХИМ ФРАЙ: Нет, в 2009 году не было никаких конкретных предложений. Просто разговор мимоходом, что неплохо бы организовать подобное в России. Я несколько раз пытался взяться за это, но настоящий бал требует серьезной подготовки.

Зачем придавать столько значения такому событию—ну собрались люди, потанцевали, и что?

ХАНС-ЙОАХИМ ФРАЙ: Я расскажу свою любимую историю. В 1814—15 годах в Вене состоялся первый общеевропейский конгресс, на котором страны-победительницы после войн с Наполеоном решали проблемы нового мироустройства. Конгресс длился несколько месяцев, но заседаний было гораздо меньше, чем балов и прочих развлечений. За это Венский конгресс прозвали «танцующим». Так и объявляли: «Конгресс танцует». И в этом был особый смысл. Оказалось, что общий язык легче найти в таком вот неформальном общении. И сегодня культурные мосты между Европой и Россией не утратили своего значения. Язык музыки — всегда лучший друг.

Впечатляет. Но, боюсь, с тех пор многое изменилось.

ХАНС-ЙОАХИМ ФРАЙ: Вот история посвежей. В начале нынешнего года на бал в Дрездене прибыла наш министр обороны Урсула фон дер Ляйен, которая с июля возглавляет Европейскую комиссию. Она очень проамерикански настроена, не всегда высказывается лестно о России. И вот мы сидим в первом ряду, на сцену выходит балерина Большого театра Светлана Захарова. Танцует так, что Урсула поворачивается ко мне: «Только русские могут так фантастически танцевать! Как я люблю русскую культуру!». Поверьте, такая искренность возможна только в неформальной обстановке. ●

ПРЕДОСТАВЛЕНО ДРЕЗДЕНСКИМ ОПЕРНЫМ БАЛОМ

По мнению организаторов бала, все острые вопросы лучше решить в неформальной обстановке.

АКЦЕНТ

Культурные мосты между Россией и Европой не утратили своего значения, а язык музыки—всегда лучший друг

Информирование общественности о намечаемой хозяйственной деятельности

Акционерное общество «Нефтяной терминал «Лавна» (АО «НТ «Лавна») совместно с администрацией муниципального образования город Мурманск и администрацией муниципального образования Кольский район Мурманской области объявляет о начале процесса общественных обсуждений материалов проектной документации на **«Выполнение ремонтных дноуглубительных работ на акватории технологического причала АО «НТ «Лавна» Морского порта Мурманск»** (далее — Проектная документация), в том числе раздел **«Перечень мероприятий по охране окружающей среды», включая оценку воздействия на окружающую среду** (далее — ПМООС, вкл. ОВОС).

Краткие сведения о намечаемой деятельности: целью намечаемой хозяйственной деятельности является приведение глубины у Технологического причала АО «НТ «Лавна» в акватории порта Мурманск к проектным значениям.

Заказчик: АО «НТ «Лавна». Адрес: 183032, г. Мурманск, пр. Кольский, д. 1. Тел. +7 (8512) 68-31-50.

Разработчик раздела ПМООС, вкл. ОВОС: ООО «ФРЭКОМ». Адрес: 119435, г. Москва, ул. Малая Пироговская, д. 18, стр. 1. Тел.: +7 (495) 280-06-54.

Орган, ответственный за организацию общественных обсуждений: администрация муниципального образования город Мурманск (Комитет по развитию городского хозяйства) и администрация муниципального образования Кольский район Мурманской области.

Ориентировочный срок проведения оценки воздействия на окружающую среду (ОВОС): август 2019 г. — октябрь 2019 г.

Форма общественных обсуждений: ознакомление с материалами Проектной документации и регистрация замечаний и предложений в письменном виде (МО г. Мурманск); регистрация мнения общественности в письменном виде в общественных приемных и общественные слушания (МО Кольский район).

Материалы доступны **с 1 сентября 2019 г. по 30 сентября 2019 г.** по следующим адресам:

— г. Мурманск, ул. Профсоюзов, д. 20, каб. 330 (Комитет по развитию городского хозяйства администрации города Мурманска). Режим работы: пн. — чт.: 9.00 — 17.30, пт.: 9.00 — 16.00, перерыв на обед: 13.00 — 14.00; сб., вс. — выходные дни. E-mail: krgh@citymurmansk.ru, тел.: +7 (8152) 45-10-39, тел./факс +7 (8152) 45-76-24;

— Мурманская область, г. Кола, пр. Советский, д. 50 (здание администрации МО Кольский район), кабинет № 4. Режим работы: пн. — чт.: 9.00 — 17.30, перерыв на обед: 13.00 — 14.00; пт.: 9.00 — 15.30, перерыв на обед: 13.00 — 13.30; сб., вс. — выходные дни. Тел.: +7 (81553) 3-34-13;

— Мурманская область, Кольский район, с.п. Междуречье, д. 4а (здание МБУК «Междуреченский сельский дом культуры»). Режим работы: пн. — пт.: 09.00 — 18.00; сб.: 10.00 — 17.00; перерыв на обед: 13.00 — 14.00; вс.— выходной день. Тел.: +7 (991) 383-88-22.

В приемных представлены: материалы Проектной документации, в т.ч. раздел ПМООС, вкл. ОВОС; Техническое задание на разработку раздела ПМООС, вкл. ОВОС; Резюме нетехнического характера, а также журнал для регистрации замечаний и предложений общественности, в котором заинтересованные представители общественности могут оставлять свои отзывы и комментарии.

Общественные слушания состоятся **1 октября 2019 г.** в 11.30 по адресу: г. Кола, пр. Советский, д. 50 (здание администрации МО Кольский район).

В соответствии с п. 4.10. Положения об ОВОС в РФ, утв. Приказом Госкомэкологии РФ от 16.05.2000 № 372, после окончания общественных обсуждений (проведения общественных слушаний) в течение 30 дней замечания и предложения могут быть направлены на электронный адрес заказчика (ntlavna@ntlavna.ru) или представлены по следующим адресам: г. Мурманск, пр. Кольский, д. 1, АО «НТ «Лавна», каб. 507 (пн. — пт.: 09.00 — 17.00); г. Кола, пр. Советский, д. 50, администрация МО Кольский район, каб. № 4 (пн. — чт.: 9.00 — 17.30, перерыв на обед: 13.00 — 14.00; пт.: 9.00 — 15.30, перерыв на обед: 13.00 — 13.30); с.п. Междуречье, д. 4а, МБУК «Междуреченский сельский дом культуры» (пн. — пт.: 09.00 — 18.00; сб.: 10.00 — 17.00; перерыв на обед: 13.00 — 14.00).

НА ПРАВАХ РЕКЛАМЫ

Публичное акционерное общество «Нефтяная компания «Роснефть»

Российская Федерация, г. Москва

Уважаемые акционеры ПАО «НК «Роснефть»!

Решением Совета директоров ПАО «НК «Роснефть» (далее — Общество) от 20 августа 2019 года по собственной инициативе созвано внеочередное Общее собрание акционеров ПАО «НК «Роснефть» (далее — Собрание), которое проводится **в форме заочного голосования** (голосование по вопросам повестки дня осуществляется бюллетенями) **30 сентября 2019 года**.

Дата, на которую определяются (фиксируются) лица, имеющие право на участие во внеочередном Общем собрании акционеров ПАО «НК «Роснефть», — 5 сентября 2019 года (конец операционного дня).

Акционеры ПАО «НК «Роснефть» могут осуществить свое право на участие во внеочередном Общем собрании акционеров Общества путем направления по почте (или представления лично) заполненных бюллетеней для голосования и, в соответствующих случаях, доверенностей в Общество по адресам: 117997, г. Москва, Софийская набережная, 26/1, ПАО «НК «Роснефть» или 115172, г. Москва, а/я 4 (или 115172, г. Москва, а/я 24), ООО «Реестр-РН».

Акционеры, права которых на акции Общества учитываются номинальным держателем, вправе принять участие во внеочередном Общем собрании акционеров Общества путем дачи указаний (инструкций) о голосовании номинальному держателю, если это предусмотрено договором с номинальным держателем. Порядок дачи таких указаний (инструкций) определяется договором с номинальным держателем.

В соответствии с решением Совета директоров Общества акционерам предоставляется возможность электронного голосования путем заполнения электронной формы бюллетеня на сайте Общества в информационно-телекоммуникационной сети «Интернет» www.rosneft.ru в сервисе дистанционного обслуживания «Личный кабинет акционера» lka.rosneft.ru (далее — Личный кабинет акционера на сайте Общества).

Обращаем внимание, что акционерам, являющимся клиентами номинальных держателей, доступ к заполнению электронной формы бюллетеня для голосования будет открыт после предоставления номинальным держателем сведений о лицах, имеющих право на участие во внеочередном Общем собрании акционеров ПАО «НК «Роснефть», держателю реестра акционеров Общества — ООО «Реестр-РН».

При определении кворума Собрания и подведении итогов голосования будут учитываться:

- бюллетени, полученные Обществом не позднее 18:00 часов 30 сентября 2019 года;
- сообщения о волеизъявлении акционеров, давших указания (инструкции) о голосовании номинальному держателю не позднее 30 сентября 2019 года;
- электронные формы бюллетеней, заполненные акционерами в Личном кабинете акционера на сайте Общества не позднее 18:00 часов (по московскому времени) 30 сентября 2019 года.

Прием бюллетеней, представляемых акционерами в Общество лично, осуществляется с 08:00 до 20:00 часов, а в последний день приема бюллетеней 30 сентября 2019 года с 08:00 до 18:00 часов.

Повестка дня Собрания*:

1. О размере, сроках и форме выплаты дивидендов по результатам 1 полугодия 2019 года.

** Инициатор внесения вопроса в повестку дня Собрания: Совет директоров ПАО «НК «Роснефть».*

С информацией (материалами), предоставляемой при подготовке к проведению внеочередного Общего собрания акционеров ПАО «НК «Роснефть», можно ознакомиться, начиная с 31 августа 2019 года, на сайте ПАО «НК «Роснефть» в информационно-телекоммуникационной сети «Интернет»: www.rosneft.ru (на русском языке) и www.rosneft.com (на английском языке), а также в рабочие дни с 10:00 часов до 17:00 часов местного времени в помещении ПАО «НК «Роснефть» по адресу: 115035, г. Москва, Софийская набережная, 26/1, тел.: +7 (495) 987-30-60, 8-800-500-11-00 (звонок по России бесплатный) (Управление по работе с акционерами Департамента корпоративного управления ПАО «НК «Роснефть»), у специализированного регистратора (держателя реестра акционеров ПАО «НК «Роснефть») — ООО «Реестр-РН» и в пункте приема и обслуживания акционеров ПАО «НК «Роснефть» по адресам:

I. Центральный офис ООО «Реестр-РН»	109028, г. Москва, Подкопаевский переулок, д. 2/6, стр. 3-4, тел.: +7 (495) 411-79-11
II. Филиалы ООО «Реестр-РН»	
Белгородский	308000, г. Белгород, пр. Б. Хмельницкого, д. 52, тел.: +7 (4722) 31-77-22, 31-77-33
Владимирский	600001, г. Владимир, просп. Ленина, д. 15 «а», офис 517, тел.: +7 (4922) 77-91-44
Воронежский	394088, г. Воронеж, ул. Хользунова, д. 98, офис 111, тел.: +7 (4732) 41-28-95
Краснодарский краевой	350911, г. Краснодар, ул. Трамвайная, д. 1/1, офис 608, тел.: +7 (861) 234-51-01, 234-52-01
Пермский	614015, г. Пермь, ул. Пушкина, д. 21, тел.: +7 (342) 233-44-73
Санкт-Петербургский	192007, г. Санкт-Петербург, Лиговский пр., д. 150, офис 402, тел.: +7 (812) 363-20-28
Саратовский	410017, г. Саратов, ул. Шелковичная, д. 37/45, офис 904-905, тел.: +7 (8452) 65-93-33
Тамбовский	392002, г. Тамбов, ул. Советская, д. 34, тел.: +7 (4752) 75-96-58
Тульский	300000, г. Тула, ул. Тургеневская, д. 50, тел.: +7 (4872) 30-76-44
Уфимский	450077, Республика Башкортостан, г. Уфа, ул. М. Карима, д. 16, тел.: +7 (347) 285-85-21
Хабаровский	680000, Хабаровский край, г. Хабаровск, ул. Шеронова, д.123, тел.: +7 (4212) 32-37-71, 32-88-30
Чебоксарский	428003, Чувашская Республика, г. Чебоксары, ул. Ярославская, д. 17, п. 7, тел.: +7 (8352) 58-60-96, 58-62-65
Ярославский	150000, г. Ярославль, ул. Советская, д. 9, тел.: +7 (4852) 73-91-58, 25-55-51
III. Трансфер-агентские пункты, обслуживающие акционеров ПАО «НК «Роснефть»	
Губкинский	629830, Ямало-Ненецкий автономный округ, г.Губкинский, микрорайон 3, д. 1, Дополнительный офис в г.Губкинский Нефтеюганского филиала Банка «ВБРР» (АО), тел.: +7 (34936) 5-55-11
Комсомольский	681024, Хабаровский край, г. Комсомольск-на-Амуре, проспект Ленина, д. 43, Дополнительный офис №1402 на проспекте Ленина филиала «Хабаровский» ПАО «Дальневосточный банк», тел.: +7 (4217) 53-35-35, 27-33-00
Нефтекумский	356880, Ставропольский край, г. Нефтекумск, микрорайон 3, д. 1, Операционный офис в г. Нефтекумске Филиала Банка «ВБРР» (АО) в г. Краснодаре, тел.: +7 (86558) 3-30-57, 3-34-71
Туапсинский	352800, Краснодарский край, г. Туапсе, ул. К. Маркса, д. 1, Дополнительный офис в г. Туапсе Филиала Банка «ВБРР» (АО) в г. Краснодаре, тел.: +7 (86167) 2-52-69
Южно-Сахалинский	693020, Сахалинская область, г. Южно-Сахалинск, ул. Амурская, д. 53, Операционный офис 30 в г. Южно-Сахалинске ПАО «Дальневосточный банк», тел.: +7 (4242) 72-39-70
IV. Пункт приема и обслуживания акционеров ПАО «НК «Роснефть» Эмитентом	
В Ямало-Ненецком автономном округе	629830, Ямало-Ненецкий автономный округ, г. Губкинский, микрорайон 10, д. 3, каб. № 312 (административное здание ООО «РН-Пурнефтегаз»), тел.: +7 (34936) 4-45-26

Информация о подключении к Личному кабинету акционера размещена в сети Интернет на сайте Общества (www.rosneft.ru/Investors/shareholdersinfo/shareholder_personal_account/) и сайте регистратора ООО «Реестр-РН» (www.reestrrn.ru/shareholders/lk_shareholder).

По всем вопросам получения доступа к сервису «Личный кабинет акционера» можно обратиться:

- в Контактный центр ООО «Реестр-РН» по тел.: +7(495) 411-79-11, e-mail: support@reestrrn.ru;
- на Горячую линию для акционеров ПАО «НК «Роснефть» по тел.: 8-800-500-11-00 (звонок по России бесплатный) и +7 (495) 987-30-60, факс: +7 (499) 517-86-53, e-mail: shareholders@rosneft.ru

Совет директоров ПАО «НК «Роснефть»

Сообщение об изменении условий открытого аукциона по продаже принадлежащих ПАО «Газпром» обыкновенных именных акций АО «Центргаз»

ПАО «Газпром» сообщает об изменении даты окончания приема заявок, даты рассмотрения заявок и даты проведения открытого аукциона по продаже принадлежащих ПАО «Газпром» обыкновенных именных акций АО «Центргаз», назначенного на 06.09.2019, сообщение о проведении которого было опубликовано в Российской газете № 170 (7928) от 05.08.2019.

Дата проведения аукциона: 18.09.2019 в 11.00 МСК.

Дата окончания приема заявок: 16.09.2019 до 18.00 МСК.

Дата рассмотрения заявок: 17.09.2019 до 18.00 МСК.

Полная информация об условиях аукциона размещена на официальном сайте Организатора (https://etp.gpb.ru) и на сайте Продавца (http://www.gazpromnoncoreassets.ru).

Продавец: ПАО «Газпром», тел.: (812) 609-7614, (812) 609-7622, e-mail: inf@adm.gazprom.ru

Организатор открытого аукциона: ООО ЭТП ГПБ, тел.: 8-800-100-66-22, 8 (495) 276-00-51 (доб. №№ 421, 422), e-mail: v.lysenin@etpgpb.ru, a.kuznecova@etpgpb.ru.

НА ПРАВАХ РЕКЛАМЫ

ИЗВЕЩЕНИЕ о проведении общественных обсуждений

В соответствии с Федеральным законом Российской Федерации от 23.11.95 №174-ФЗ «Об экологической экспертизе», «Положением об оценке воздействия намечаемой хозяйственной и иной деятельности на окружающую среду в Российской Федерации», утвержденным приказом Госкомэкологии России от 16.05.2000 № 372, ПАО «Сургутнефтегаз» извещает о проведении общественных обсуждений намечаемой хозяйственной деятельности на территории Белоярского района по материалам предварительной оценки воздействия на окружающую среду (далее — ПредОВОС) и технического задания на проведение оценки воздействия на окружающую среду (далее — ТЗ) следующих объектов нефтегазодобывающего управления «Нижнесортымскнефть»:

«Групповой рабочий проект на бурение горизонтальных добывающих скважин на пласт АС10/2 на Сурьеганском нефтяном месторождении» (шифр 15887).

Название и цель намечаемой деятельности: осуществление деятельности по добыче сырой нефти на Сурьеганском месторождении ПАО «Сургутнефтегаз».

Месторасположение намечаемой деятельности: Сурьеганское нефтяное месторождение, Белоярский район, ХМАО — Югра.

Наименование и адрес заказчика: нефтегазодобывающее управление «Нижнесортымскнефть» ПАО «Сургутнефтегаз»:

- юридический адрес: ул. Григория Кукуевицкого, 1, корпус 1, г. Сургут, Ханты-Мансийский автономный округ — Югра, Тюменская область, Российская Федерация, 628415;
- почтовый адрес: ул. Энтузиастов, 12, пос. Нижнесортымский, Сургутский район, Ханты-Мансийский автономный округ — Югра, Тюменская область, Российская Федерация, 628447.

Примерные сроки проведения ОВОС: август 2019 — декабрь 2019 года.

Орган, ответственный за проведение общественного обсуждения: администрация МО «Белоярский район».

Ответственные организаторы:

от муниципального образования: начальник управления по сельскому хозяйству, природопользованию и вопросам малочисленных народов Севера администрации Белоярского района Гончаров И. А., тел. (34670) 62-182, GoncharovIA@admbel.ru.

от заказчика: главный геолог — заместитель начальника НГДУ «Нижнесортымскнефть» Багавиев Ф.Г., тел. (34638) 72-303, Bagaviev_FG@surgutneftegas.ru.

Форма общественных обсуждений: обсуждения.

Форма представления замечаний и предложений: устная и письменная.

Ознакомление с материалами ПредОВОС и ТЗ, прием и регистрация замечаний и предложений к ним от граждан и общественных организаций (объединений) возможно по адресам в срок до 7 октября 2019 года:

в администрации Белоярского района, 628162, ХМАО — Югра, г. Белоярский, ул. Центральная, 9, тел. (34670) 62-182. (с 9.00 до 18.00, перерыв 13.00 — 14.00);

в НГДУ «Нижнесортымскнефть», 628447, ХМАО–Югра, Сургутский район, пос. Нижнесортымский, ул. Энтузиастов, 12, каб. № 505, тел. (34638) 72-303, факс (34638) 72-030, (с 08.30 до 17.00, перерыв 12.40 — 14.00).

Также с материалами ПредОВОС и ТЗ можно ознакомиться на официальном сайте ПАО «Сургутнефтегаз» в разделе «Экология», подраздел «Сведения для общественности», по адресу: https://www.surgutneftegas.ru/responsibility/ecology/svedeniya-dlya-obshchestvennosti/.

НА ПРАВАХ РЕКЛАМЫ

НОВОСТИ

Даниил получит штраф на Гран-при Бельгии

КВЯТ В МИНУСЕ

Сергей Литвинов

Пилоты команды «Торо Россо» Даниил Квят и Александер Албон будут оштрафованы на Гран-при Бельгии, который пройдет с 30 августа по 1 сентября.

Гонщики будут наказаны за четвертое с начала сезона обновление двигателей болидов. Они начнут соревнования с конца стартовой решетки.

—Мы сосредоточились на повышении надежности и производительности в надежде достичь еще лучших результатов с обеими командами,—отметил руководитель автоспортивного отделения «Хонды» Тойохару Танабе.—Наш план таков—Квят и Албон получат новые моторы по стратегическим причинам с оглядкой на оставшуюся часть сезона.

Тем временем «Формула-1» опубликовала календарь на 2020 год. На радость поклонникам «королевских гонок» в следующем сезоне станет на один Гран-при больше—22 вместо 21. Гран-при России в Сочи запланирован на 27 сентября. ●

Назван состав сборной «художниц» на чемпионат мира в Баку

ГРАЦИИ ПО ИМЕНАМ

Николай Максимов

Определен состав сборной России по художественной гимнастике на чемпионат мира, который пройдет в Баку (Азербайджан) с 16 по 22 сентября.

В личном турнире выступят Дина и Арина Аверины, Александра Солдатова. В групповых соревнованиях в состав вошли Вера Бирюкова, Анастасия Максимова, Анастасия Шишмакова, Анжелика Стубайло и Мария Толкачева.

Нынешнее мировое первенство является квалификационным турниром к Олимпиаде-2020. В Баку будут разыграны 16 олимпийских лицензий в личном многоборье (по два на страну) и пять—в групповом. В групповых упражнениях россиянки уже завоевали право выступить в Токио, победив на ЧМ-2018.

В Баку будут разыграны медали в личном многоборье и в отдельных упражнениях. Три комплекта наград разыграют в различных групповых упражнениях. ●

ЦСКА объявил о переходе защитника «Тамбова» Седрика Гогуа

УКРЕПЛЯЮТ ТЫЛЫ

Артур Нанян

Ивуарийский футболист Седрик Гогуа подписал четырехлетний контракт с московским ЦСКА. За «красно-синих» игрок будет выступать под 27-м номером.

Нынешний сезон Седрик начал в «Тамбове», где он оказался в начале лета. В пяти матчах чемпионата страны Гогуа забил два гола. Причем из них пришелся на победный поединок со «Спартаком». По неофициальной информации, «красно-синие» заплатили за 25-летнего защитника около 400 тысяч евро.

Гогуа стал вторым новичком ЦСКА в летнее межсезонье вслед за Звонимиром Шарлия. Хорват перешел в стан армейцев на правах аренды из клуба «Славен Белупо».

Дебютировать за «красно-синих» Седрик может уже в это воскресенье в Туле, где команда Виктора Гончаренко встретится с «Арсеналом». Добавим, что Гогуа привлекался к матчам за юношескую (17 лет) и молодежную (до 20 лет) сборные Кот-д'Ивуара. ●

ФУТБОЛ «Зенит» и «Локомотив» узнали соперников по групповому этапу Лиги чемпионов

Роналду к нам приедет

Артур Нанян

Накануне в Монако состоялась жеребьевка группового этапа Лиги чемпионов. Своих соперников узнали и два российских клуба, которые примут участие в турнире—«Зенит» и «Локомотив».

По уже сложившейся традиции, все 32 команды были распределены по четырем корзинам. Лидерами этой своеобразной группы выступили победители Лиги чемпионов и Лиги Европы — английские «Ливерпуль» с «Челси». Также сюда вошли чемпионы шести стран, имеющих наиболее высокий рейтинг в таблице коэффициентов УЕФА. Именно таким образом в данную компанию попал и «Зенит».

Впрочем, нахождение в первой корзине отнюдь не гарантировало питерцам легкую жизнь. Скажем, во втором эшелоне команд оказались такие гранды, как мадридские «Реал» и «Атлетико». К ним присоединились также «Наполи», полуфиналист прошлого розыгрыша Лиги чемпионов амстердамский «Аякс» и лондонский «Тоттенхэм».

В итоге «Зенит» отправился в группу G, где противостоять ему будут «Бенфика», «Лион» и РБ «Лейпциг». «Бенфика»—пожалуй, наименее грозная команда из тех, которые могли попасться «сине-бело-голубым» из второй корзины. Впрочем, и обольщаться питерцам не стоит. У этих двух клубов богатая история встреч за последние годы. Их пути в Лиге чемпионов пересекались шесть раз. В самом первом из них—в сезоне 2011/12, это произошло в 1/8 финала. Сильнее по сумме двух игр оказались португальцы.

Непростой обещает быть схватка с «Лионом». Как и в случае с «Бенфикой», питерцы относительно недавно уже соперничали с французами: в 2015 году россияне дважды обыграли эту команду на групповой стадии. Впрочем, нынешний «Лион» все же чуть сильнее самого себя образца четырехлетней давности. И проблем зенитовцам он наверняка доставит. Как и бронзовый призер чемпионата Германии прошлого сезона «РБ Лейпциг».

Что же касается «Локомотива», то москвичи не могли рассчитывать при посеве ни на что, кроме самой слабой корзины—четвертой. Это автоматически означало наличие в соперниках клубов с приставкой «топ».

Лидер «Ювентуса» Криштиану Роналду пять раз побеждал в Лиге чемпионов.

REUTERS

АКЦЕНТ

Группа «Локомотиву» попалась тяжелейшая: «Ювентус» с Криштиану Роналду, один из лидеров испанского футбола «Атлетико» и крепкий «Байер»

Группа «железнодорожникам» попалась тяжелейшая. Здесь чемпион Италии «Ювентус» с Криштиану Роналду в составе, недавний финалист Лиги чемпионов и одна из лучших испанских команд «Атлетико», а также крепкий леверкузенский «Байер». Занять в такой компании хотя бы третье место, особенно с учетом прошлогоднего провала «Локомотива» в группе с куда менее именитыми оппонентами,—уже достижение.

Из остальных групп стоит выделить ту, в которую попали «Барселона», дортмундская «Боруссия», «Интер» и «Славия». Понятно, что чешскому коллективу уготована тут роль аутсайдера. А вот за две остальные путевки, надо полагать, развернется нешуточная борьба. И той же «Барселоне» будет весьма непросто справиться с «Боруссией» и «Интером». Итальянский клуб минувшим летом назначил главным тренером Антонио Конте и заметно усилился, купив Ромелу Лукаку и Алексиса Санчеса из «Манчестер Юнайтед». Немцы же сохранили всех своих лидеров и намерены показать себя не только в Бундеслиге, но и в Лиге чемпионов.

Выделяется также группа «А», в которой оказались «Пари Сен-Жермен» (Франция), «Реал» (Испания), «Брюгге» (Бельгия) и турецкий «Галатасарай». Интересно будет понаблюдать за противостоянием парижан и мадридцев. В особенности если «королевскому клубу» удастся в последние дни летнего трансферного окна приобрести звезду «ПСЖ» Неймара. Впрочем, по информации зарубежных СМИ, бразилец почти наверняка вернется в «Барселону».

К слову, по ходу жеребьевки состоялось вручение индивидуальных наград игрокам, отличившимся в прошлом сезоне. Самое главное—лучшим игроком был признан футболист «Ливерпуля» Вирджил ван Дейк. Сильнейшим голкипером стал одноклубник голландца Алиссон Беккер, полузащитником—Френки де Йонг («Барселона»), нападающим—Лионель Месси («Барселона»).

Ну а сегодня состоится жеребьевка группового этапа второго по престижу клубного турнира—Лиги Европы. В основную сетку турнира напрямую пробился ЦСКА, плюс к нему присоединился «Краснодар». Напомним: «быки» могли выйти в групповой этап Лиги чемпионов, но в раунде плей-офф россияне уступили греческому «Олимпиакосу».

Третьей командой в Лиге Европы от России мог стать «Спартак». Для этого «красно-белым» предстояло пройти накануне в последнем раунде отбора «Брагу». Результат встречи подопечных Олега Кононова с португальцами стал известен после подписания номера «РГ» в печать. В первом матче сильнее была «Брага» (1:0). ●

БАСКЕТБОЛ Виталий Фридзон рассказал, что ждать от сборной России на чемпионате мира в Китае

Капитан отвечает

Илья Соболев

В субботу в Китае стартует мужской чемпионат мира. Сборная России свое выступление на первом этапе турнира начнет матчем против Нигерии. Также на этой стадии наша команда сыграет с Кореей (2 сентября) и Аргентиной (4-го). Все матчи пройдут в городе Ухань. Для того чтобы выйти во второй раунд, подопечным Сергея Базаревича необходимо занять в квартете место не ниже второго.

Одним из самых опытных в нашей сборной является ее капитан 33-летний Виталий Фридзон. Из этой команды только он и Воронцевич выступали за сборную на ее последнем мировом первенстве в 2010 году. Поэтому спрос с форварда «Локомотива-Кубани» в Китае будет особым как на площадке, так и в раздевалке. Накануне старта ЧМ-2019 Виталий рассказал в эксклюзивном интервью «РГ», как сборная пережила потерю ключевых игроков, что ожидать от молодых новичков команды и чем опасен первый соперник россиян на турнире.

Как команда морально справилась с тем фактом, что в Китае придется обходиться без ряда ключевых игроков?

ВИТАЛИЙ ФРИДЗОН: Не скажу, что настроение упало, а мы сложили руки и сдались. Хотя все очень надеялись, что мы сумеем собрать свой сильнейший состав и поедем биться за медали. Но мы адекватные люди: теперь главная цель—отобраться в квалификацию на Олимпийские игры. Но при этом никто не унывает: все в боевой форме. Тренировки проходят на позитиве, с улыбками—как всегда. Все ребята понимают, что случилось, но унывать нельзя. Иначе какой смысл вообще туда ехать? Главное, быть командой. У нас нет индивидуально ярких игроков, которые могли бы решить, как Швед. Нужно быть коллективом, командой, и в этом наш шанс.

ГДЕ БУДЕМ СМОТРЕТЬ

31 августа, суббота, **«Матч ТВ»**

11.30. Россия—Нигерия. Прямая трансляция

АКЦЕНТ

Виталий Фридзон: Сборной России нужно быть коллективом, командой. В этом наш шанс

МИХАИЛ СИНИЦЫН

Виталий Фридзон—один из самых опытных игроков в составе нашей сборной на предстоящем турнире.

О чем подумали, когда узнали, что Швед не сыграет на чемпионате мира?

ВИТАЛИЙ ФРИДЗОН: Ничего особенного не подумал. Он же приезжал сюда, готовился, тоже хотел поехать. Конечно, мы очень ждали его. Но здоровье—самое главное, от этого никуда не деться.

Мало, кто ожидал, что молодые ребята, вызванные в сборную из клубов Суперлиги, поедут с командой в Китай. Насколько тяжело им дался этот скачок?

ВИТАЛИЙ ФРИДЗОН: Мы помогаем им справляться. Это непросто. С топовыми соперниками они немножко теряются. Но уверенность приходит к ним с каждой игрой. Они сами начали понимать, что они важная составная часть команды. Это очень важно. Если будут продолжать в том же духе, то очень помогут нам.

По личному общению с ними показалось, что они еще не до конца понимают, в какую историю попали...

ВИТАЛИЙ ФРИДЗОН: А как осознать, если никогда не играл за сборную, да еще на таком турнире, как чемпионат мира? Они даже в Единой лиге считаное количество матчей сыграли. Пока не столкнешься со всем этим вживую, не поймешь, что это такое.

Разгромные поражения в товарищеских матчах сильно бьют по самолюбию?

ВИТАЛИЙ ФРИДЗОН: Ничего они не бьют. С той же Литвой мы смотрели, как будем чувствовать себя против команды с большими габаритами. Литва—сильная команда, которая всегда претендовала на медали. На их фоне мы увидели свои сильные и слабые стороны, в чем надо добавить.

Как бы вы охарактеризовали сильные стороны этой сборной России?

ВИТАЛИЙ ФРИДЗОН: Наш козырь сейчас в том, чтобы быть одним целым. Чтобы соперник не знал, кто у нас выстрелит в тот или иной момент. Ну и, конечно, защита. Мы на самом деле здорово двигаемся, защищаемся. Нам не так много забивают. Если переведем защиту в нападение, то вообще все будет идеально.

Стартовать на чемпионате мира будем матчем с Нигерией. Что скажете об этой команде?

ВИТАЛИЙ ФРИДЗОН: Нигерию уже давно изучаем. Очень хорошая команда, неплохо бежит. Больше 30 процентов своих очков они набирают в быстрых отрывах. Сумеем пресечь эти отрывы, добьемся успеха. Это будет первая игра на турнире и, наверное, самая важная для нас. Если здорово ее проведем, то у нас появятся хорошие шансы на выход из группы.

Российская федерация баскетбола поставила перед сборной какие-то цели на ЧМ-2019?

ВИТАЛИЙ ФРИДЗОН: Ну какие теперь можно ставить цели. Для начала нужно выйти в следующий раунд. А дальше будем решать задачи по мере их поступления. ●

ХОККЕЙ Новый сезон в КХЛ откроется матчем сильнейших команд прошлого плей-офф—ЦСКА и «Авангарда»

Финал в повторе

Илья Зубко

В первый день осени на московской «ЦСКА Арене» стартует 12-й по счету сезон Континентальной хоккейной лиги. Действующие обладатели Кубка Гагарина столичные армейцы сыграют с омским «Авангардом» за Кубок Открытия.

Выдавать трофей по итогам первого же матча в КХЛ придумали с самого начала. Понятно, что приз этот скорее символический, но его обладателям, да и болельщикам, в любом случае приятно начинать сезон не с пустыми руками. Формат, кстати, с годами изменился—сначала за Кубок Открытия бились две лучшие команды по итогам плей-офф, а с сезона 2015/16 решено финалиста Кубка Гагарина заменить на победителя регулярного чемпионата, то есть обладателя Кубка Континента. Но поскольку в розыгрыше 2018/19 оба главных трофея Лиги впервые забрал себе один клуб, ЦСКА, то играть ему теперь с соперником по финалу плей-офф прошлого сезона—«Авангардом».

> Из 11 матчей за Кубок Открытия только три заканчивались не в пользу чемпиона. Букмекеры уверены, что выиграет обладатель Кубка Гагарина—ЦСКА

Из 11 предыдущих матчей за Кубок Открытия действующий чемпион проиграл лишь трижды. Кстати, однажды обладателя Кубка Гагарина обидел как раз ЦСКА. В 2016-м москвичи таким образом хоть немного насолили своему, пожалуй, главному на сегодня оппоненту—питерскому СКА. А вот «Авангард» свой единственный до сей поры поединок за Кубок Открытия проиграл—было это еще в 2013-м, когда «ястребы» в серии буллитов уступили московскому «Динамо».

Букмекеры не сомневаются, что «Авангард» ждет поражение и на этот раз. ЦСКА в предстоящем матче явный фаворит—средний коэффициент на его победу составляет 1 к 1,7, тогда как вероятность успеха омичей значительно ниже—1 к 4,7. Природа таких настроений вполне понятна и объяснима. ЦСКА действующий чемпион, он играет дома, против соперника, которого в финальной серии прошлого сезона разгромил с общим счетом 4:0—других вариантов, кроме триумфа «красно-синих», кажется, просто не может быть. К тому же армейцы в принципе являются главными фаворитами сезона, а не только отдельного матча. Сейчас ставки на то, что ЦСКА сохранит Кубок Гагарина, принимают с расчетом 1 к 2,65. Далее в списке идет СКА—1 к 5. «Авангард» на третьем месте—1 к 6,5.

РИА НОВОСТИ

Эксперты считают ЦСКА главным фаворитом в борьбе за Кубок Гагарина в новом сезоне.

Руководство армейского клуба в это межсезонье сделало ставку на то, чтобы сохранить чемпионский состав. И цели этой добилось. Все ведущие игроки ЦСКА остались в команде, как и тренерский штаб. Усиления были точечными—и без того мощнейший состав армейцев пополнили защитник Богдан Киселевич и форвард Иржи Секач. Что же касается контрольных матчей, то в целом их «красно-синие» провели на уровне. Да, был провальный поединок с «Витязем» на недавнем Кубке мэра Москвы, когда чемпиона неожиданно разгромили—5:0. Но такой результат можно объяснить скорее случайностью. У «Спартака» и «Динамо» на том же турнире армейцы выиграли, да и вообще локальные неудачи во время предсезонки даже полезны. Мало кто сомневается, что ЦСКА этим летом не стал слабее. А значит, вполне в состоянии сохранить чемпионство.

Что же касается «Авангарда», то омичи, продолжающие проводить домашние матчи в подмосковной Балашихе, изменились чуть серьезнее армейцев. Из потерь стоит отметить отъезд за океан Ильи Михеева. Этот форвард был одним из ключевых в прошлогоднем составе, и заменить его пока не очень получается. Ушли из команды легионеры Деарне и Тальбо, но по ним «ястребы» вряд ли будут скучать. Тихо покинул «Авангард» вратарь Карри Ряме—год назад он виделся железным «первым номером», но получил тяжелую травму в межсезонье, от которой так и не оправился. Теперь основной вратарь в команде Игорь Бобков, а его сменщиком будет уже не Иван Налимов, а Александр Судницын.

Ну а из летних приобретений клуба самым громким стало подписание контракта с Вячеславом Войновым. Известный по обе стороны Атлантики защитник пропустил целый год, но, как показали предсезонные турниры, находится в отличной форме. В НХЛ после громкого дела о домашнем насилии ему вернуться так и не разрешили, хотя все обвинения с игрока сняты. И теперь он рвется в бой, чтобы доказать свой класс в КХЛ. В том, что класс у Вячеслава высочайший, сомневаться не приходится—два Кубка Стэнли и олимпийское «золото» о многом говорят. ●

ГДЕ БУДЕМ СМОТРЕТЬ

1 сентября, воскресенье, **«Матч ТВ»**

15.30. ЦСКА—«Авангард» (Омск). Прямая трансляция.

ЭКСПЕДИЦИЯ Российским школьникам показали Землю, какой еще не видели

Ледокол — на каникулах, каникулы — на ледоколе

АЛЕКСАНДР ЕМЕЛЬЯНЕНКОВ

«Смотрю на фото и не верю, что звонила в день рождения с Северного полюса, — признается Ксения Мишкина в первом письме домой. — Ваша безумно счастливая Ксюша!»

Александр Емельяненков,
Борт ледокола «50 лет Победы»

Такие каникулы случились впервые — и для школьников, и для команды атомохода «50 лет Победы» под началом капитана Дмитрия Лобусова. «Ледокол в Будущее», как назвали мы эту экспедицию, стал предметом особой гордости для одаренных мальчишек и девчонок из 39 больших и малых городов России, побывавших на Северном полюсе и за несколько дней до учебного года вернувшихся домой — с невероятно яркими впечатлениями.

Больше недели — восемь дней и ночей — дети оставались без привычной теперь возможности в любой момент позвонить близкому человеку, послать SMS, поделиться фотографией или ссылкой, написать по электронной почте. Ноутбуки и смартфоны, конечно, без дела не лежали — их сутки напролет использовали для фото- и видеосъемки, монтажа, создания презентаций и даже мультфильмов в рамках организованного на ледоколе первого в истории Arcticvision — «Арктиквидения». Но позвонить или написать домой, поделиться нахлынувшими эмоциями, услышать голос мамы — хотелось, конечно, многим.

А тем более если у тебя — день рождения. Да не где-нибудь, а на Северном полюсе! И Ксении Мишкиной из Десногорска, это город-спутник Смоленской АЭС, такая возможность выпала. Дома остались младший брат Алексей, папа Николай Иванович и мама Елена Валерьевна. Услышав мамин голос в трубке спутникового телефона, Ксюша не сдержала слез, а на том конце сначала не поверили, приняв за чей-то розыгрыш...

17 августа флаги городов и регионов, которые взяли в путешествие на Северный полюс юные участники экспедиции, вместе с символическим флагом «Российской газеты» и большим полотнищем Государственного флага России украсили макушку планеты. Теперь они вернулись домой и стали раритетами. Да, мы не первыми пришли на Полюс, но для меня-то это покорение — первое! Именно так сказали или могли сказать себе почти все участники экспедиции за исключением нескольких проводников и членов команды самого ледокола. Они на Северном полюсе бывали, но каждый новый приход сюда не похож на предыдущий.

Завернуть на обратном пути к Земле Франца-Иосифа и показать ребятам одно-два исторических места — такой план у капитана Лобусова и знатока Арктики Виктора Боярского был изначально. Однако наперед детям ничего не обещали, решили действовать по обстановке, а ее определяли время, погода, ледовые условия. К счастью, все сошлось.

Был сильный ветер и кисея тумана, но они вдруг исчезали, когда ледокол приближался к острову Рудольфа — самому северному участку суши под российской юрисдикцией. Или когда заворачивал к мысу Норвегия, где сохранись и были видны артефакты на месте легендарной зимовки Фритьофа Нансена и его спутника Ялмара Йохансена в 1895 году. Потом мы шли по узким проливам среди первозданной арктической красоты — поистине сто оттенков серого и контрастов белого с черным. И был тот самый случай, когда уходить с открытых палуб не хотели ни взрослые, ни дети, хотя пальцы рук окоченели и едва удерживали фотокамеры... ●

Видео, фото и первые письма домой — на сайте www.rg.ru под рубрикой «Ледокол в Будущее».

АЛЕКСАНДР ЕМЕЛЬЯНЕНКОВ

Уединиться на ледоколе с книгой мог не каждый. Владиславу Сурову из Красноярска иногда удавалось...

АЛЕКСАНДР ЕМЕЛЬЯНЕНКОВ

Капитан Лобусов: Мы наполнили ребят впечатлениями по самую верхушку макушки.

АЛЕКСАНДР ЕМЕЛЬЯНЕНКОВ

Настя Щербатова: Айсберг так близко, что можно потрогать...

АЛЕКСАНДР ЕМЕЛЬЯНЕНКОВ

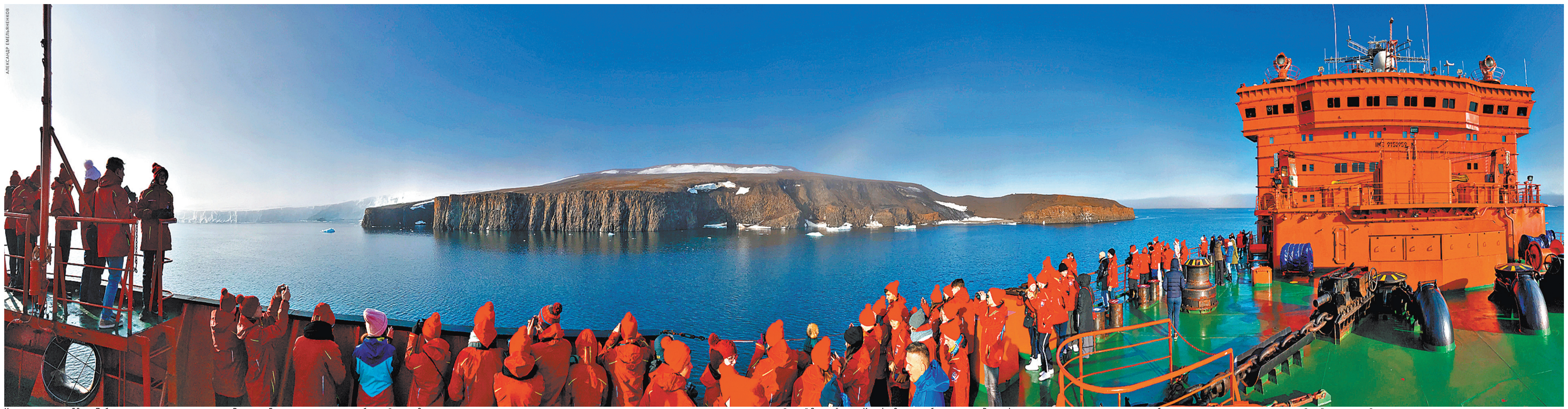

Капитан ледокола «50 лет Победы» вместе с лидером экспедиции Виктором Боярским так проложили обратный курс с Северного полюса, что все участники экспедиции — дети и взрослые — оказались в плену космических пейзажей Земли Франца-Иосифа. Справа по борту — остров Рудольфа, самая северная точка архипелага и вообще самая северная часть суши под российской юрисдикцией.

FACEBOOK.COM/www.rg.ru
ODNOKLASSNIKI.RU/rg.ru
TWITTER.COM/rgrus
VK.COM/rgru
Post scriptum
rg.ru
Российская газета
www.rg.ru
30 августа 2019
пятница №193 (7951)